Тропинка

ДЕТСКИЙ ХРИСТИАНСКИЙ ЖУРНАЛ 3/1992

ИДИТЕ, РАССКАЖИТЕ

Слова Фридриха ВАЛЬЦА
Перевод Веры КУШНИР

Музыка: спиричуэлс

Припев: Идите, расскажите
В каждом посёлке, в каждой семье;
Идите, расскажите:
Бог всех зовёт к Себе!

1. Сам двери отворяет,
С терпением нас ждёт,
И всех спасти желает,
Кто во грехе живёт.

2. Он дал обетованье
И ждёт, чтоб с нами жить.
Сам хлеб преломит с нами.
Готовься, поспеши!

3. Господь, на зов молчанье
Нам только смерть несёт.
Дай услыхать воззванье,
Прийти на пир с Тобой.

Ноты к песне — на последней странице обложки.

БОГ СОЗДАЛ ВСЁ

Я спросила у цветочка:
„Это Бог тебя создал?“
Он в ответ головкой нежной
В знак согласья закивал.
Знаю я, Бог создал горы,
И моря, и облака.
Все леса, полей просторы
Создала Его рука.
Славлю я Тебя, Спаситель,
Что создал Ты и меня.
Пусть всегда в моём сердечке
Будет место для Тебя!

БЛАГОДАРЮ ТЕБЯ ЗА ДОЖДЬ

Благодарю Тебя за дождь, —
Так чудно колосилась рожь.
За солнышко спасибо тоже.
Как любишь Ты творенье, Боже!
Даёшь ему Ты пропитанье.
Ты не забыл Своё созданье!
Я тоже плод Тебе несу:
Своим стихом Тебя хвалю!

Рисовала Елена МИКУЛА

ПЁТР ИДЁТ ПО

Рисовала Оксана ПОЛИКУТКИНА

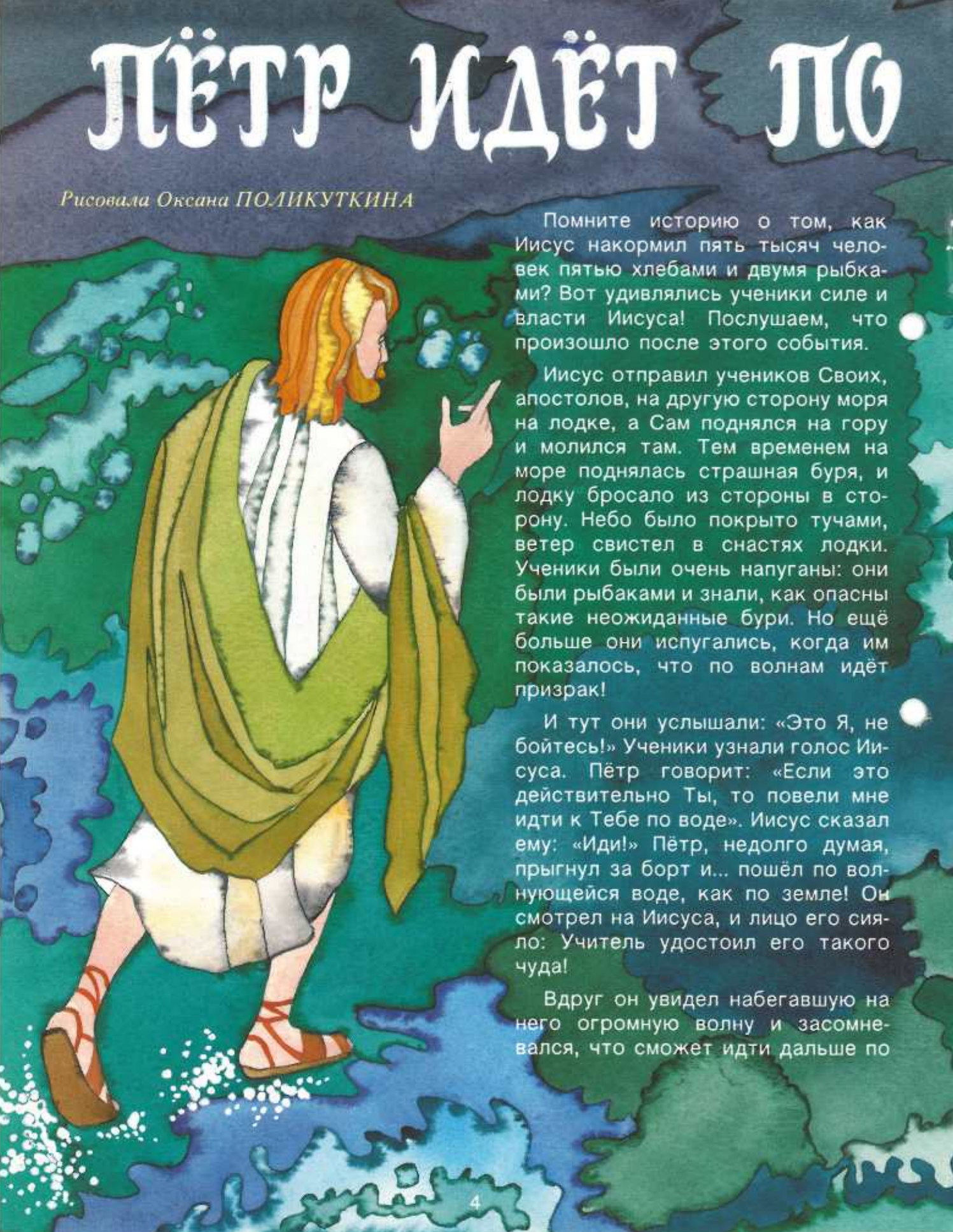

Помните историю о том, как Иисус накормил пять тысяч человек пятью хлебами и двумя рыбками? Вот удивлялись ученики силе и власти Иисуса! Послушаем, что произошло после этого события.

Иисус отправил учеников Своих, апостолов, на другую сторону моря на лодке, а Сам поднялся на гору и молился там. Тем временем на море поднялась страшная буря, и лодку бросало из стороны в сторону. Небо было покрыто тучами, ветер свистел в снастях лодки. Ученики были очень напуганы: они были рыбаками и знали, как опасны такие неожиданные бури. Но ещё больше они испугались, когда им показалось, что по волнам идёт призрак!

И тут они услышали: «Это Я, не бойтесь!» Ученики узнали голос Иисуса. Пётр говорит: «Если это действительно Ты, то повели мне идти к Тебе по воде». Иисус сказал ему: «Иди!» Пётр, недолго думая, прыгнул за борт и... пошёл по волнующейся воде, как по земле! Он смотрел на Иисуса, и лицо его сияло: Учитель удостоил его такого чуда!

Вдруг он увидел набегавшую на него огромную волну и засомневался, что сможет идти дальше по

ВОДЕ

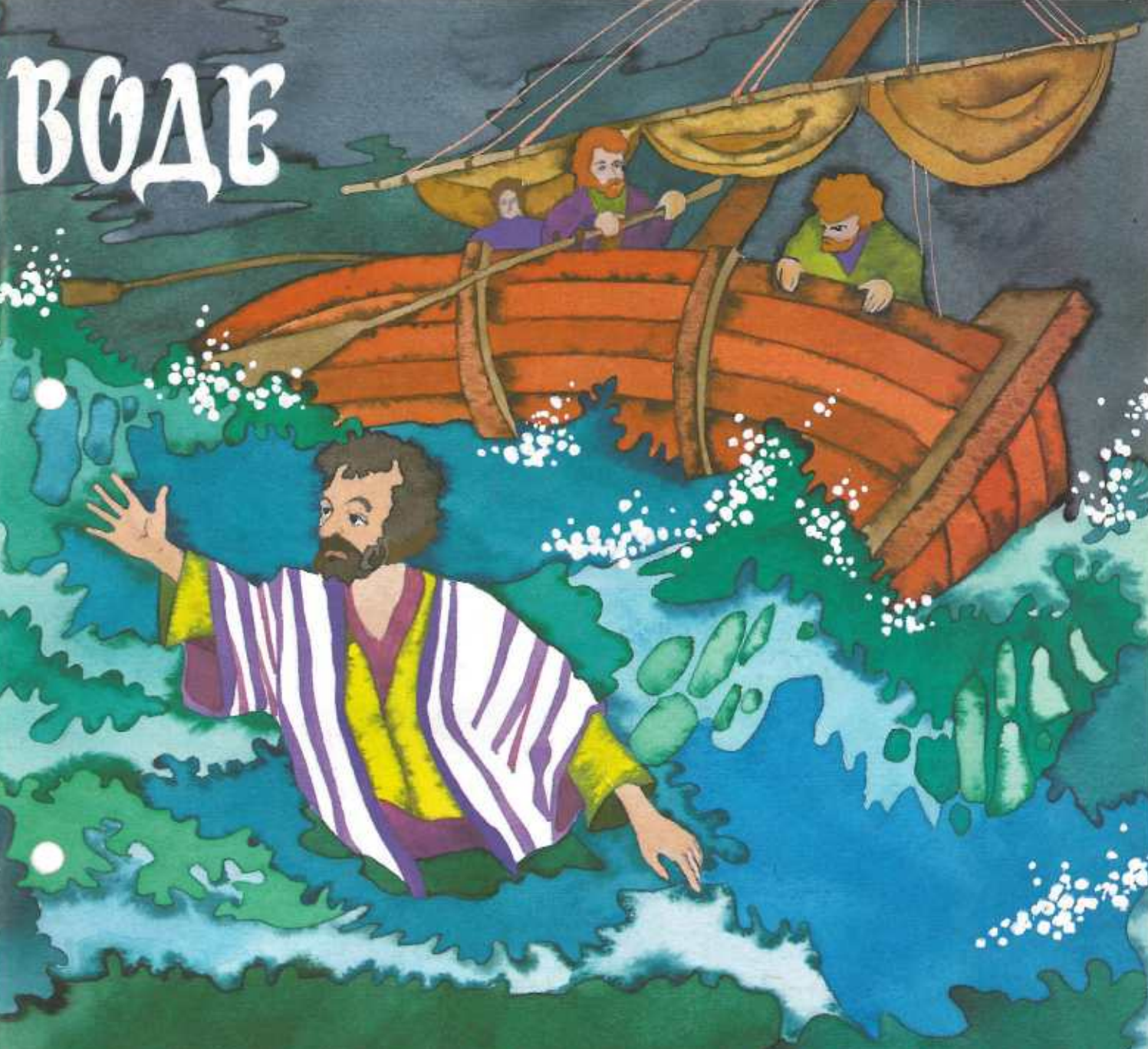

воде, и... начал тонуть. «Господи, спаси меня!» — закричал он Иисусу. Иисус простёр руку, поддержал его и помог взобраться в лодку. Как только они вошли в неё, пишет Евангелист Матфей, буря утихла. Иисус сказал Петру: «Маловерный, зачем ты усомнился?» Стыдно стало Петру. А апостолы обступили Иисуса и поклонились Ему, говоря: «Истинно Ты Сын Божий».

Эта история, записанная в 14-й главе Евангелия от Матфея, учит нас доверять Иисусу Христу во всех обстоятельствах жизни и не сомневаться в Его помощи. Он любит нас и желает, чтобы мы верили Ему.

Вадим БЕЛЫЙ

ИИСУС И СЛЕПОЙ

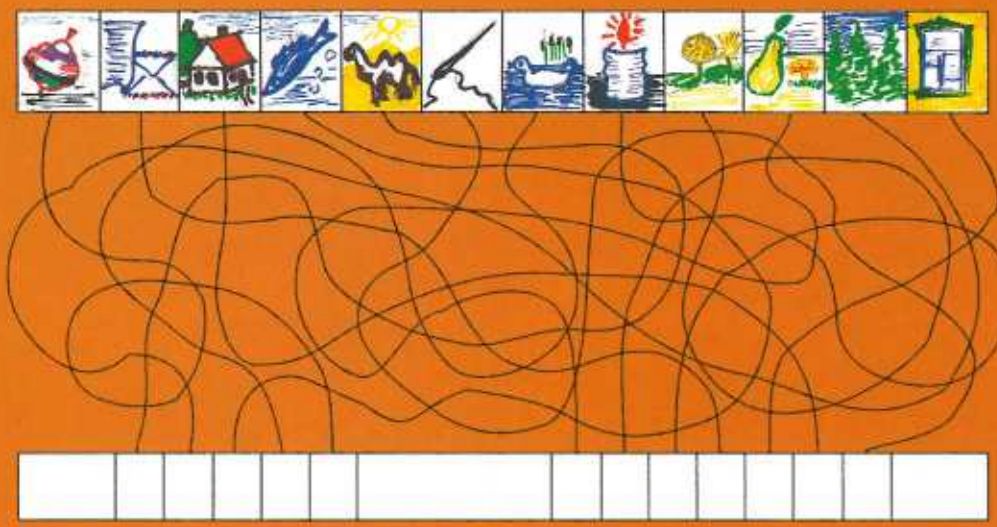

Однажды Иисус встретил в Иерусалиме слепого. Он сжалился над ним и исцелил его, помазав ему глаза мокрой глиной и послав затем умыться в купальне Силоам. И слепой стал видеть. Сначала он сказал спрашивающим его, что Человека, который исцелил его, зовут Иисусом. Затем он сказал, что Иисус — пророк. Дальше — что Он от Бога. И наконец прозревший произнёс слова, которые ты прочтёшь, записав в клетки начальные буквы слов, соответствующих рисункам.

Кроссворд

По горизонтали:

1. Царь Израиля, бывший пастух.
2. Самый мудрый царь.
3. Сын Божий.
4. Страшная болезнь, от которой Нееман был исцелён пророком Елисеем.
5. Имя матери Иисуса Христа.
6. Орудие казни, на котором распяли Христа.
7. Праздник воскресения Иисуса Христа.

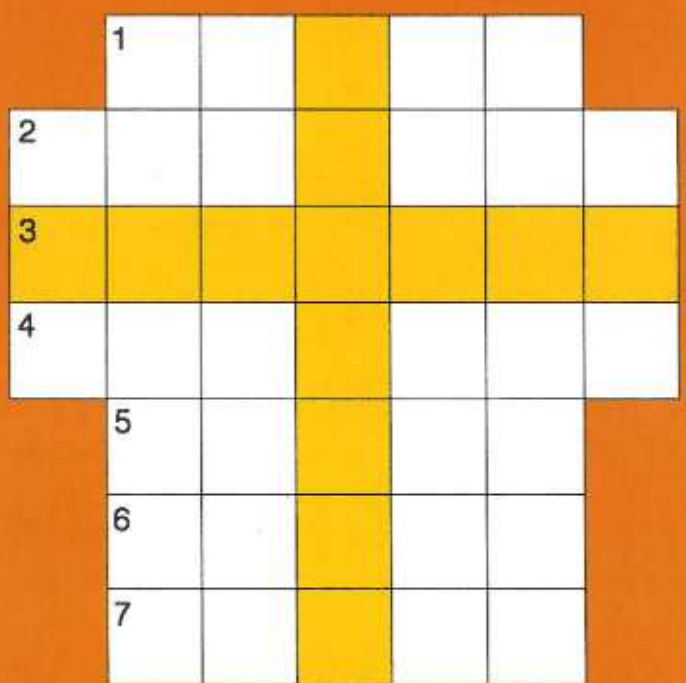

ПОЧЕМУ МЫ ВЕРИМ В БОГА?

Кто может видеть ветер? Я не могу, ты, наверное, тоже. Но хотя мы не видим ветра, мы всё же знаем, что он существует. Мы чувствуем его в наших волосах и видим, как гнутся от него трава и деревья. Но самого ветра никто никогда не видел.

И Бога мы не можем видеть. Но мы можем знать, что Он действительно существует. Мы узнаём Его по делам, которые Он совершает.

Можешь ли ты назвать несколько вещей, которые делает Бог и которые подтверждают Его существование?

Возьмём, к примеру, звёзды, солнце и луну. Думаешь, они сами собой появились на небе? Кто-то же должен был их поместить туда?! Если ты видишь дом, ты же не думаешь, что он вырос из земли. Ты знаешь, что кто-то построил его. Когда мы видим бесчисленное количество звёзд на небе, мы также знаем, что они там не по воле случая. Кто-то поместил их туда. Этот Кто-то и есть Бог.

Знаешь, почему мы не можем видеть Бога? Бог так прекрасен и великолепен, что мы при виде Его сразу бы умерли. Но однажды Он возьмёт нас, если мы были послушны Ему, к Себе на небо. Там мы увидим Бога в Его славе.

Хоть мы и не видим Бога, мы можем верить в Него и любить Его. Библия говорит нам о Боге, о Его любви и милости к нам, людям. Чтобы любить Бога, Его необязательно видеть.

Однажды мать сказала своей дочери, что она должна любить Бога. Девочка спросила:

— Мама, как я могу любить Бога, если я Его не вижу?

Через несколько дней почтальон принёс посылку от тёти, которую эта девочка ещё ни разу не видела. Девочка осторожно открыла её и увидела красивую книжку с картинками. Долго она любовалась ею, потом побежала к матери:

— Мама, какая чудесная книжка! Тётя очень добрая!

— Но ты же её ни разу не видела!

— Это верно, — ответила девочка, — но я знаю, что она очень добрая. Она же подарила мне такую хорошую книжку!

Так и мы можем верить в Бога и любить Его, даже если мы Его никогда не видели. Он даровал нам так много прекрасных вещей: крышу над головой, отца и мать и многое-многое другое. Поэтому мы должны любить Его и быть Ему благодарны.

Кеннет ТЭЙЛОР

ЦАРЬ И ПАСТУХ

Жил в далёкой стране царь. К закату своих дней восскорбел он душой.

— Вот, — говорит, — я всё видел на своём веку, и не было ничего недоступного глазу человека, чего бы я не видел. Одного только я не узнал в жизни: Бога. Хочу видеть Его!

И отдал царь приказ своим вельможам и мудрецам, и сказал им:

— Если не покажете мне Бога, всех посажу в тюрьму и покараю тяжкой карой. Даю вам срок — три дня.

Все опечалились. Поникли головами царедворцы.

На третий день ровно в полдень, к концу срока, зовёт их царь. Молчат уста мудрецов и вельмож, и грозное слово приказа уже готово сорваться с уст царя. Но вот предстаёт перед царём пришедший с поля пастух и говорит:

— Разреши мне, государь, твоё желание исполнить!

— Хорошо, — говорит царь, — но смотри, если не исполнишь, твоя голова в ответе!

Вывел пастух на площадь царя, показал на солнце и говорит:

— Смотри!

Царь поднял голову, хотел глянуть, но яркий свет солнца ударил ему в глаза, и он опустил голову.

— Ты что, — говорит он пастуху, — хочешь, чтобы я ослеп?

— Государь, — сказал пастух, — ведь это только одно из творений Господних, только маленький луч величия Его. Как же ты хочешь увидеть Его слабыми своими глазами? Ищи Бога другими очами!

Понравилось это царю.

— Ответь мне ещё на один вопрос: кто был раньше Бога?

Подумал пастух и отвечает:

— Прошу тебя, государь, — не прогневайся только на меня, — начни считать.

Царь начал считать:

— Один, два, три, четыре...

— Нет, нет, — перебил его пастух, — начни считать раньше одного.

— Как же можно? — возразил царь. — Раньше одного ничего нет!

— Мудрое слово ты сказал. И раньше Бога ничего не было! — сказал пастух.

Ещё больше понравилось это царю, и он говорит пастуху:

— Одарю я тебя большими дарами, только ответь мне и на третий вопрос: что делает Бог?

Видит пастух, что смягчилось сердце царя, и говорит:

— Хорошо, я и на этот вопрос отвечу тебе, но только исполни мою просьбу. Поменяемся на время одеждой.

Снял царь с себя одежду, отдал её пастуху, а сам надел его кафтан. Взошёл пастух на трон, взял скипетр в руки и сказал:

— Вот что делает Бог: одних возвышает, а других унижает.

И пастух опять надел свой кафтан.

Задумался царь. Глубоко в душу запали ему эти слова, и вдруг, как бы от великой радости, он воскликнул:

— Вот теперь я вижу Бога!

С тех пор стал царь верующим. Пастуху он дал много богатства, так что пастух забыл свою бедность. А мудрецов выгнал из своей страны, так как они называли себя мудрыми, а Бога не нашли мудростью своей.

Ольга ЧЕРКАСОВА

КТО?

Елена ШАПОВАЛОВА

Кто жизнь даёт большим орлам
И самой маленькой травинке?
Поднял кто горы к небесам
И создал чудные снежинки?

Кто наполняет облака
И льёт с небес дожди обильные?
И чья всесильная рука
Смиряет властно бури сильные?

Кто нашу землю столько лет
Хранил в безбрежности вселенной?
Кто нас хранит от многих бед,
Даёт покой сердцам смиренным?

Кто дал Спасителя земле?
Кто возлюбил любовью вечной
Людей, живущих в нищете,
Бездомным дал приют сердечный?

То Бог живой, Господь святой,
Владыка крепкий, милосердный,
Творец всесильный и благой
И любящий Отец вселенной.

Рисовала Надежда ШУЛЬГА

РАССКАЗ НА КОНКУРС

ВСЯКАЯ НЕПРАВДА ЕСТЬ ГРЕХ

В летний солнечный день Вася, Гриша и Олег пошли в лес. Они собирали грибы и ягоды. Мальчикам в лесу очень понравилось. Они даже не заметили, как день прошёл. Идут домой — боятся: попадёт дома.

И вот вдалеке засветились огоньки деревни. Остановились мальчики на дороге и думают, что лучше: солгать или правду сказать?

— Я скажу, — говорит Олег, — что на меня волк в лесу напал. Испугается папа и не будет ругать.

— Я скажу, — говорит Вася, — что дедушку встретил. Обрадуется мама и не будет меня ругать.

— А я правду скажу, — говорит Гриша. — Правду учит говорить Бог, ибо Он сказал: «Всякая неправда есть грех».

Но друзья с ним не согласились.

Вот пришли они домой. Олег начал рассказывать папе про волка. А тут лесной сторож идёт.

— Нет, — говорит лесник, — в этих местах волков.

Рассердился отец на сына за то, что он неправду сказал.

Вася про дедушку рассказал, а дедушка в гости идёт. Узнала мама правду и очень рассердилась на Васю.

А Гриша пришёл и сразу во всём признался. Родители его и простили.

Так и Иисус прощает нас, если мы осознаём свои ошибки и каемся перед Ним. Библия говорит: «Он прощает все беззакония твои» (Псалом 102:3).

Елена ЖУК, 12 лет, г. Чернигов

О нас заботится Отец Небесный

Фридхельм РИНГЕЛЬБАНД

Быть свободным, как птица, — это желание многих людей.

Однажды, спрятавшись в густой листве, я подслушала разговор детей, расположившихся под деревом. „В какое животное вы хотели бы превратиться, если б могли?" — спросил один из них. Одна девочка хотела бы стать газелью, другая — ланью. Один из мальчиков — львом, а все остальные — птицами: можно лететь, куда хочешь, на землю смотреть с высоты, быть свободным... Так они представляли себе нашу жизнь — жизнь птиц. Они правы, эти мальчики и девочки. Это действительно прекрасное чувство — видеть мир с высоты. И лететь я, конечно, могу, куда хочу и когда хочу.

Однако и наша жизнь полна опасностей. И у нас есть враги, которые хотят погубить нас. Например, кошка меня преследует даже на деревьях. А человек расставляет сети и лишает меня свободы.

Но в противоположность вам, людям, я никогда не забочусь о пище или одежде. Особенно летом и осенью мне нетрудно прокормиться. По воле Бога, сотворившего этот мир, на земле растёт столько разных растений и зреет столько плодов, что я могу легко прокормиться. Зимой, когда толстый слой снега покрывает землю, мне, конечно, труднее найти пищу. Но по сей день я не умерла с голоду, хотя я не собираю корм на зиму, как некоторые животные или вы, люди. Нам не нужны ни пальто, ни куртки: наши перья охраняют нас от переохлаждения или перегрева. Бог — мудрый Отец. Он снабжает нас всем, что нам нужно для жизни. Мы так же, как и вы, — Его творение.

Мы даже немного можем гордиться: однажды, когда Иисус Христос говорил людям о том, нужно ли заботиться или делать запасы, Он привёл нас, птиц, вам в пример. Его, наверное, огорчало, что люди работают с утра до ночи, все о чём-то заботятся, деньги копят. И при этом забывают про Бога и про нуждающихся людей, которым они могли бы помочь. „Взгляните на птиц небесных: они не сеют, не жнут, не собирают в житницы; и Отец ваш Небесный питает их. Вы не гораздо ли лучше их?" — сказал им Иисус.

Вам не стыдно, люди? Вы же намного умнее нас, птиц, и должны бы знать, что Бог заботится о Своём творении. Поэтому, если у вас появится желание быть свободными, как птицы, не забудьте о том, что и наша жизнь не без трудностей. Но мы знаем, что находимся в руках нашего Создателя. Он дарует нам жизнь и всё, в чём мы нуждаемся. Для вас, людей, Он ещё больше старается: ведь Его Сын стал одним из вас.

О том, что Иисус говорил о тех, кто заботится или копит на будущее, написано в Новом Завете, в 6-й главе Евангелия от Матфея, с 19-го по 34-й стихи.

ДИАЛОГ

Воробей сказал синичке:
«Как бы мне хотелось знать,
Почему на свете людям
Вечно нужно хлопотать?»

Та в ответ ему щебечет:
«Так я думаю порой –
Нет у них Отца на небе,
Что питает нас с тобой».

САМЫЙ СЧАСТЛИВЫЙ

Есть крылья у птицы,
У речки – разливы,
Есть запах чудесный у роз!
Я самый богатый,
Я самый счастливый:
Живёт в моём сердце Христос!

Муравей и мудрец

Муравью мудрец сказал:
„Человека труд создал".
Муравей ему в ответ:
„В этой фразе правды нет.
Много дней я труд свершал,
Но коровою не стал.

Тысячи ведь лет назад
Каждый мой трудился брат,
Но их труд не превратил
Ни в козлов и ни в горилл.

Как-то видел муравья
В янтаре однажды я.
Миллионы лет янтарь
В себе держит эту тварь.

Значит, там, во тьме времён,
Муравьём был также он;
Муравьиный город свой
Строил летнею порой.

По деревьям он ходил,
Путешествовать любил;
Знал всю сеть своих дорог,
Как и я, имел шесть ног.

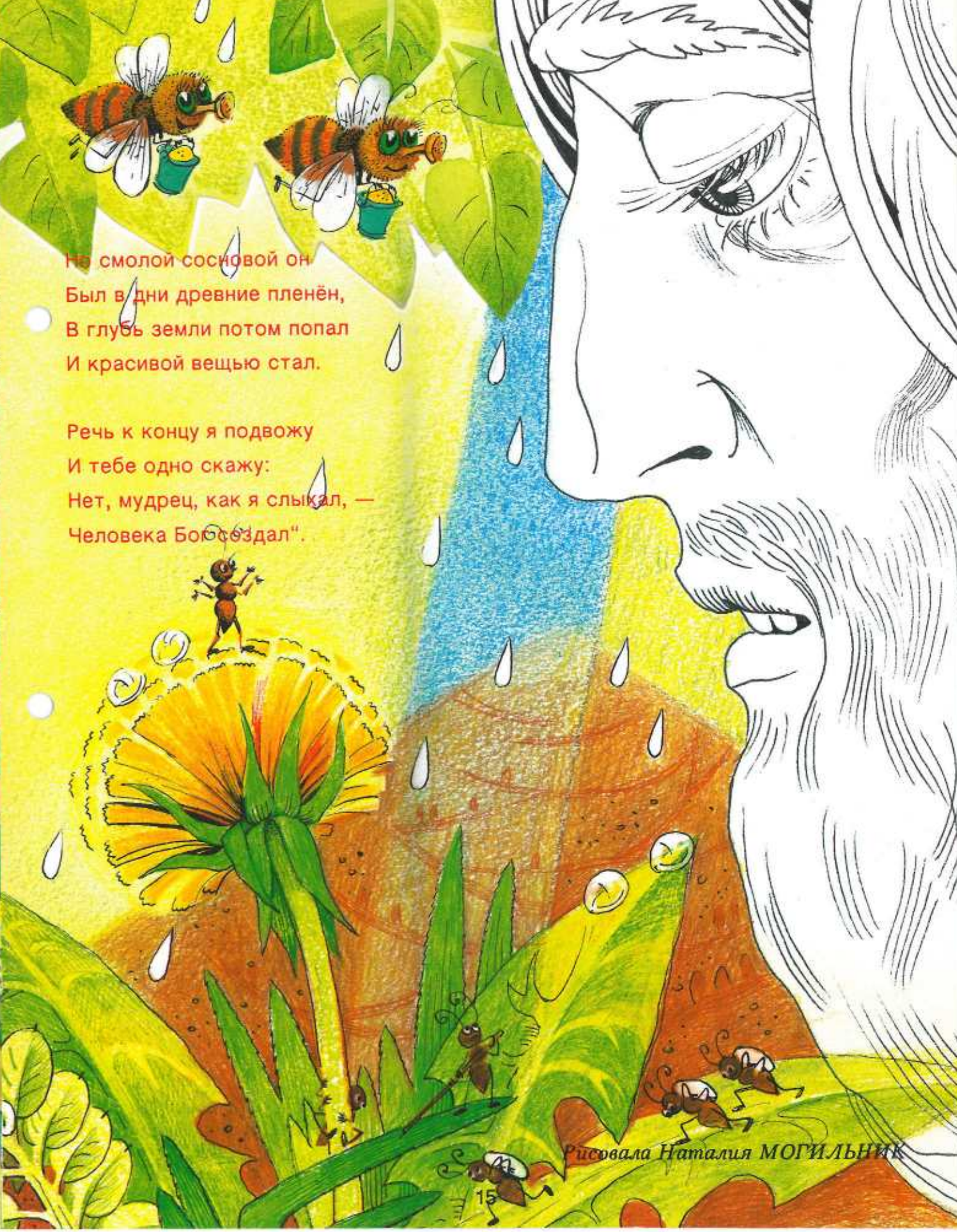

Но смолой сосновой он
Был в дни древние пленён,
В глубь земли потом попал
И красивой вещью стал.

Речь к концу я подвожу
И тебе одно скажу:
Нет, мудрец, как я слыхал, —
Человека Бог создал".

Рисовала Наталия МОГИЛЬНИК

МУЖЕСТВО

Мальчики деревни Вааген, расположенной на острове около побережья Норвегии, любили корзинками ловить рыбу, прибитую волнами прилива к берегу. Никто из мальчиков не радовался этому занятию так, как Павел Эгид, десятилетний сын священнослужителя.

Однажды он пришёл в такое возбуждение от своей удачи в ловле рыбы, что забыл об усиливающемся приливе, уже отделившем часть земли, на которой он стоял, от берега. Когда он понял, что случилось, то увидел свою мать, показывавшую ему знаками, чтобы он взобрался на возвышающиеся неподалёку от него скалы.

Вода поднималась всё выше и выше. Павел взобрался на вершину скалы, но даже там вода касалась его ног. Проходили часы. Наконец он с облегчением заметил, что вода начала спадать. В течение всего этого времени его мать оставалась на берегу и махала ему рукой, чтобы подбодрить его. Наконец он смог пойти к своей матери.

Когда они шли домой, Павел спросил: „Мама, что ты делала, пока я был на камнях?“ – „Я молилась, чтобы Господь, создавший океан, позаботился о моём мальчике“. – „Бог может заботиться о нас, где бы мы ни были, не правда ли, мама?“ – спросил Павел.

Мать ничего не ответила ему, но по выражению её лица Павел понял, что она думала о том, как страстно хочет его отец с семьёй отправиться в Гренландию, чтобы проповедовать там Евангелие. Однажды ночью, лёжа в своей постели, он услышал, как отец молился: „Дорогой Господь, пошли меня проповедовать Твоё имя в Гренландию“. Павел знал, что мать считала это рискованным предприятием и что она просила отца отказаться от идеи поездки в Гренландию. Павел был уверен, что его мать думала об этом, когда не ответила на его вопрос.

Несколько дней спустя она сказала: „Павел, я говорила, что никогда не оставлю своего дома для того, чтобы

жить с дикарями в Гренландии, но когда я увидела тебя на той скале в море, я поняла, что Бог заботится о нас, где бы мы ни находились". – „Поедем! – сказал Павел бесстрашно. – И я научу их всех молиться „Отче наш".

Ганс Эгид не терял времени. В один из майских дней он со своей женой и четырьмя детьми готовился взойти на палубу парохода. „Примите дружеское предостережение, сэр, – сказал ему моряк, – и останьтесь. Я только что вернулся из Гренландии. Несколько человек, ездивших со мною, было убито и съедено каннибалами, а мы еле спасли свою жизнь". Ганс Эгид заколебался, но жена его сказала: „Идём! Бог только испытывает наше мужество совершать дело, которое Он дал нам".

В Северном Ледовитом океане два огромных айсберга двигались навстречу пароходу. Капитан, команда корабля и пассажиры стояли на палубе и с ужасом следили за их приближением. Только семья Эгида оставалась спокойной. Подняв глаза к небу, проповедник повторял: „В скорби своей воззвали к Нему, и Он избавил их". Вдруг капитан закричал: „Смотрите, айсберги повернулись, они уплывают в сторону". Пароход благополучно достиг берега Гренландии.

Люди там жили в грязных хижинах и часто недружелюбно относились к Эгиду. Солнца не было видно в течение двух месяцев. Было так холодно, что иногда подушки оказывались замёрзшими, когда дети ложились в постель. Несмотря на все эти трудности, Эгид продолжал мужественно проповедовать, а его сын Павел – руководить пением. Спустя некоторое время несколько дикарей обратилось ко Христу. Затем последовали и другие, и сегодня Гренландия – христианская страна благодаря мужеству семьи Эгида, а также всех тех, кто продолжил их работу.

Рисовала Наталия ЖУРАКОВСКАЯ

Тревога в муравьином городе

Рисовал Пётр ОРАМ

1. *Муравей Вилли:* Фу, какая противная погода! Что за речь держит лошадь Гарри на той стороне?

2. *Гарри:* Друзья, у меня плохая весть для вас: вода в реке поднимается и скоро затопит ферму.

3. Свинья: А что будет с нами?

Гарри: Если мы здесь останемся, то все погибнем.

4. *Гарри:* Но не бойтесь! Я знаю высокий холм, который вода не затопит. Это место — наше единственное спасение.

5. *Гусь:* А что будет с Вилли и его друзьями из муравьиного города?

Гарри: Вилли, ты слышал об опасности? Приведи как можно скорее всех твоих друзей на холм.

6. *Вилли:* Ребята! Прекратите работу и идите сюда! Река вышла из берегов. Нельзя терять времени!

7. *Вилли:* Только без паники! Не падайте духом: есть одно место, где мы можем спастись! Гарри с другими животными уже побежали туда. Если мы пойдём сейчас же, то ещё успеем добраться до холма.

8. *Рабочий:* Разве мы не можем что-нибудь предпринять против надвигающейся опасности? Если мы все крепко поработаем, то можем спастись.

9. *Сомневающийся:* Я думаю, нет причины расстраиваться. Не первый раз дождь идёт. Знаю я этих паникёров. Всегда одно и то же: «Берегитесь! Близится конец!». Но ничего не случается.

10. *Вилли:* Если вы поднимете на холм, вы спасены!

Сомневающийся: Что ты мнишь о себе? Выступаешь тут как великий спаситель и своими речами о потопе всех с толку сбиваешь. Я не верю ни одному твоему слову.

11. *Вилли:* Высуньте немного голову и посмотрите на поднимающуюся воду, тогда вы быстро опомнитесь.

12. *Муравей-дитя:* Мама, мама, смотри: царица! Царица тоже с нами пойдёт?

13. *Вилли:* Да, дитя моё. Неважно, насколько мы знамениты, богаты или бедны. У нас у всех одна беда и один путь спасения.

14. *Вилли:* Счастливого пути!.. Мы встретимся на холме. Некоторые не могут ещё решиться. Я попробую их убедить.

15. *Вилли:* Поторопитесь! Вода поднимается. В лодке есть ещё место.

Толстяк: Хорошо, Вилли, помоги мне перенести мои вещи.

16. *Вилли:* Мне очень жаль, друг, но у нас нет места для Ваших вещей. Лодка утонет. Вам придётся всё здесь оставить.

17. *Толстяк:* Что ты сказал? Здесь оставить? Никогда! Я всю жизнь ради этого работал. Я не могу просто так всё оставить.

Вилли: Но какая Вам польза от Ваших вещей, если из-за них Вы потеряете жизнь?

18. *Толстяк:* Эти вещи — моя жизнь. Если я их потеряю, я потеряю всё. В них моё счастье. Я буду держаться за них, как тот рабочий.

19. *Вилли:* Эй, что Вы до сих пор здесь делаете?

Рабочий: То, что каждый должен делать: я пытаюсь предотвратить наводнение.

20. *Вилли:* Вам нужно немедленно уходить, город скоро будет затоплен.

Рабочий: Не будет, если я что-нибудь предприму.

21. *Вилли:* Быстро, быстро в лодки!

Муравей-хиппи: Эй, не командуй! Заботься о собственном счастье и оставь нас в покое.

22. *Вилли:* Когда вода поднимется сюда, ваш покой кончится.

Хиппи: Может быть. Только никто не знает, когда, и случится ли это вообще?

23. *Муравей:* Вилли, вода стала прибывать быстрее. Идём! Оставь их и спасайся сам!

Вилли: Подожди, может, они всё же поймут...

24. *Хиппи:* Эй, ты всё ещё здесь?

Вилли: Если вода поднимется ещё на два сантиметра, наш город будет под водой!

25. *Вилли:* У меня есть добрая весть для вас. Есть место, где вы можете спастись. Поверьте мне.

Толстяк: Ты называешь это доброй вестью, если приходится всё оставлять, ради чего всю жизнь трудился?

26. *Вилли:* Отчаливай! Безнадёжно, они не пойдут.

Муравей: Они должны пойти!

Вилли: Они не хотят. Мы же не можем их заставить. Вперёд, к холму!

27. *Сомневающийся:* Весьма любезно с твоей стороны, что ты приглашаешь нас на обед.

28. *Толстяк:* Это ещё всегда было моим принципом: приберечь что-нибудь на чёрный день! Ешьте, пейте и веселитесь!

29. *Муравьи:* Вилли! Сюда! Мы спасены! Здесь чудное место!

30. *Вилли:* Как хорошо, что я могу со своими друзьями начать новую жизнь! Эх, если бы другие тоже пришли с нами!

Погибнуть... Действительно страшная участь! И эта участь постигла оставшихся в муравьином городе. Но для людей ПОГИБНУТЬ означает ещё нечто более страшное.

Иисус говорит: «Я есмь путь, никто не приходит к Отцу, как только через Меня». Можем ли мы избежать вечной гибели, отвергая единственный, предложенный Богом путь спасения?

Пауль УАЙТ

Единственное летающее млекопитающее — это летучие мыши. Распространены они по всему миру. Самая большая стая из 20 миллионов летучих мышей наблюдалась в Техасе, в Соединённых Штатах Америки. Днём летучие мыши спят в укромных местах. Самое глубокое место для ночлега выбрали летучие мыши в штате Нью-Йорк. Они устроились в шахте на глубине 1160 метров.

Самая большая в мире птица, — правда, она не умеет летать — африканский страус. Рост его может достигать 2,75 м, вес — более 150 кг. Его яйца, 15-20 см длиной, — самые большие в мире. Варить их нужно, если вы, конечно, хотите их попробовать, 40 минут.

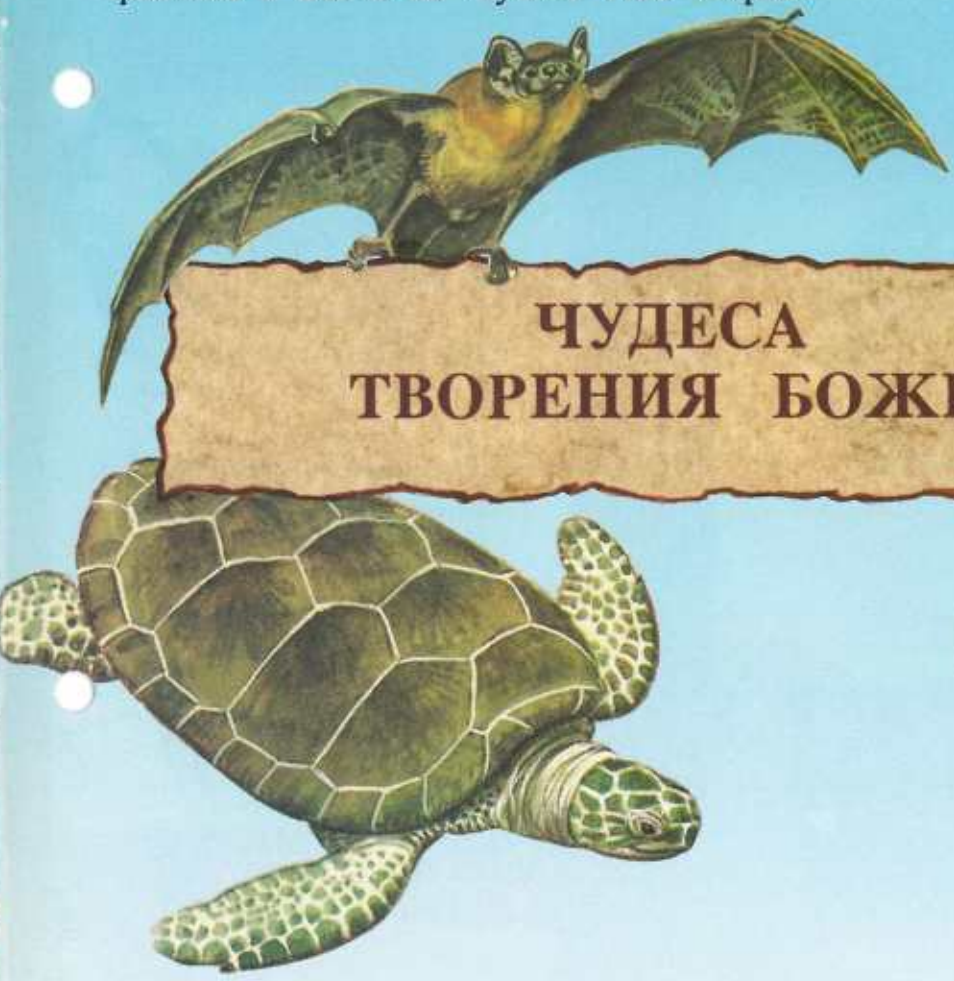

ЧУДЕСА ТВОРЕНИЯ БОЖИЯ

О черепахах говорят, что они очень медленны. Это правильно, конечно, но на суше. А в воде черепаха может очень быстро плавать. Самая быстрая из них — тихоокеанская черепаха — может плыть со скоростью 35 км/час.

Из «Книги рекордов Гиннесса»

ВАША страничка

Иванова Лена,
г. Черкассы

* * *

Я верю в Бога,
Я живу,
И представляю на яву,
Как-будто я сижу в раю
И песни для него пою.

Неслышной поступью своей
Иисус вдруг подошёл ко мне
И слово тихое сказал:
„Дитя моё, тебя я ждал..."

Бохан Анна, 12 лет
г. Снечкус

Тарасенко Таня, 14 лет
г. Судчиа

Я бы хотела переписываться с девочкой из ФРГ, верующей. Мой адрес: Ставропольский край, г. Ессентуки, ул. Энгельса, 38, кв. 130, Маргарита Зейрук

Мне очень хочется переписываться с ребятами из разных стран. Пишите по-русски. Мой адрес: ФРГ - BRD Irina Schulz, Mittelstr. 36, 4936 Augustdorf

Мне 16 лет. Хочу переписываться с детьми моего возраста из ФРГ, можно на год, два моложе. Мой адрес: 224025 г. Брест, ул Белорусская, 24, Инна Веремей

Мне 12 лет. Люблю читать, умею вязать на спицах и крючком, коллекционирую открытки и календарики, раньше собирала вкладыши и обёртки от жевательных резинок. Очень люблю рисовать. Вот мой адрес для переписки с другими ребятами: г. Москва, ул. Белореченская, д. 15, кв. 71, Катя Прохорова

Я очень хочу переписываться с детьми из разных стран. Меня зовут Алла. Мне 11 лет. Мой вдрес: г. Москва, ул. Яблочкова, д. 23, кор. 2, кв. 163, Алла Рябова

Мне 11 лет. Очень бы хотел переписываться с ребятами из разных стран. Я увлекаюсь спортом (в частности, футболом). Вот мой адрес для желающих со мной переписываться: 198259 г. Санкт-Петербург, ул. Тамбасова, д. 24, кор. 2, кв. 8, Михаил Степанов

Может, кто-нибудь захочет со мной переписываться? Мой адрес: 416510 Астраханская обл., г. Ахтубинск, ул. Щербакова, д. 10, кв. 1, Люда Котиярова

Я очень хочу переписываться с девочками и мальчиками. Мне 15 лет. Мой адрес: Agnette Ditman, Gut 101, Fer. W. 2, 2727 Lauenbrück, BRD — ФРГ

Мне 14 лет. Я желаю переписываться с верующими сверстниками. Мой адрес: 352510 Краснодарский край, г. Лабинск, пр. Панфилова, 41, Алла Васильева

Пишет мама Алёши по его просьбе, так как у него руки и ноги парализованы. Он хочет переписываться с кем-нибудь из детей с заболеванием детский церебральный паралич. А может, нам захотят написать и другие ребята? Мы были бы очень рады. Алёше 11 лет, учится в школе, причём отлично. Наш адрес: Россия, 686640 Магаданская обл., Чаунский р-н, пос. Бараниха, ул. Советская, д. 1, кв. 2, Алёша Тихонов

Вот мой адрес для тех, кто хочет со мной переписываться: 384895 Абхазская АССР, г. Гагры, п/о Ипнари, ул. Дружбы, 104, Ира Бабий, 8 лет.

Ответы к стр. 6: Верую, Господи (Ев. от Иоанна 9:38).
1. Давид 2. Соломон 3. Христос 4. Проказа 5. Мария 6. Крест 7. Пасха

ИДИТЕ, РАССКАЖИТЕ

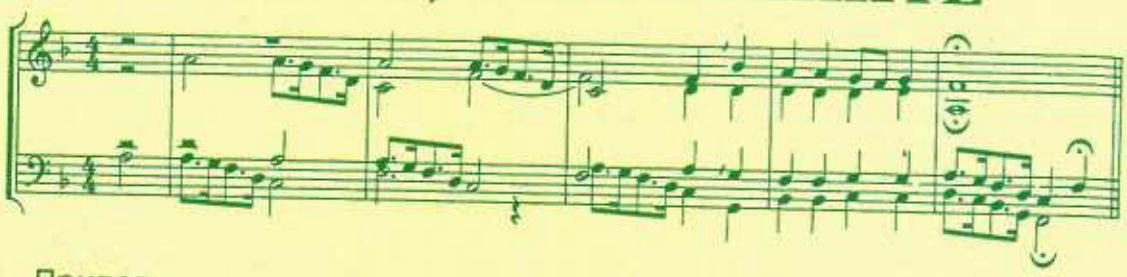

Припев:

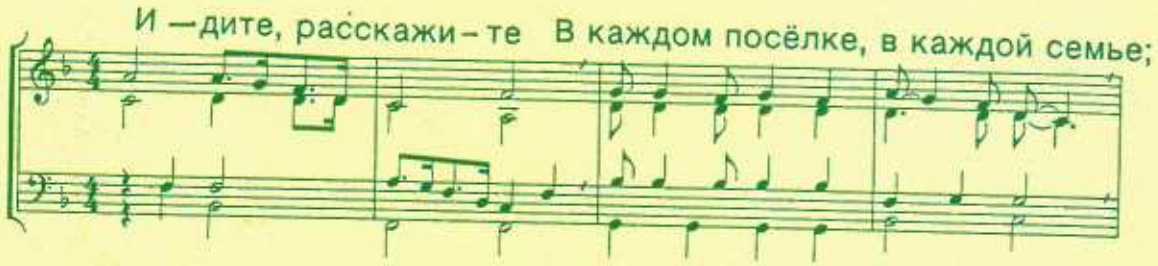

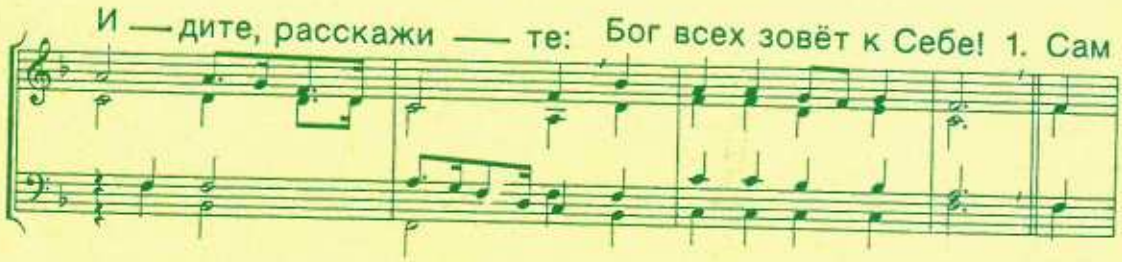

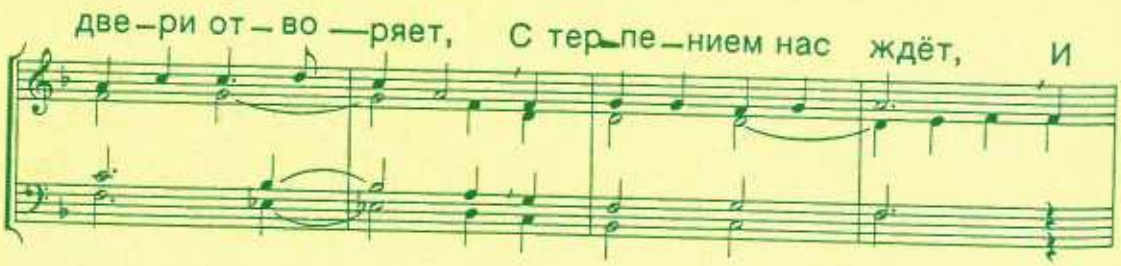

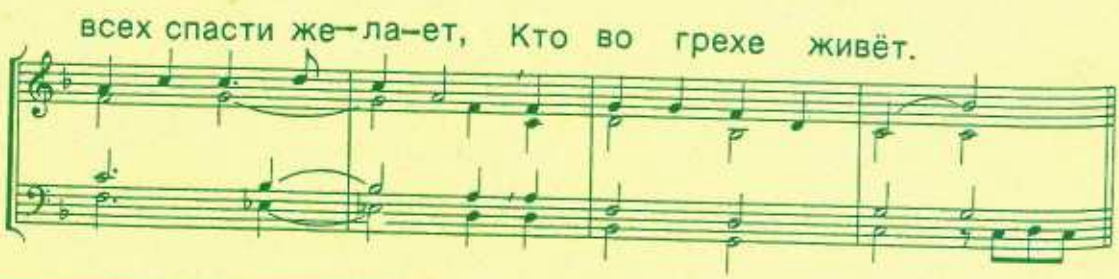

«ТРОПИНКА»
Детский христианский журнал
Издаётся Миссионерским союзом «Свет на Востоке»

Адрес редакции журнала:
Postfach 1340, W-7015 Korntal, ФРГ

© «Свет на Востоке», 1992 г.