Тропинка

детский христианский журнал

6
2011

Как прожить жизнь долго и счастливо?

Почитай своих родителей!

Эдуард СКАЧКОВ

Пришёл Творец

В далёкой Палестине,
Где редко льют дожди,
В ту ночь в свои кроватки
Ложились малыши.

В домах тепло, не сыро,
Уютно и светло,
И месяц наблюдает
В прозрачное окно.

Уснули сном глубоким,
Не видели тогда,
Как совершилось чудо,
Горела как звезда.

Творец стихий, законов,
Создатель всех миров,
Бездонных океанов
И сказочных цветов,

Творец вулканов грозных,
Угрюмых, острых скал
На небе, у престола
Всевышнего, сказал:

«Отец, не прекословлю,
Спасать людей пойду.
Твою исполню волю
Пусть даже и в аду.

Приму плоть человека,
Из терния венец,
Позор, мученья, пытки,
Хотя Я их Творец.

Иду смиренно». Слово
Последнее сказал,
И чудо совершилось:
Бог Человеком стал!

Вставал восход, краснея,
Гоня с планеты тьму.
Мария песню пела
Младенцу своему...

Рисовала Виктория ДУНАЕВА

НЕ ПРОСТО ПОДЧИНЕНИЕ

Глава 6

Елена МИКУЛА

– Почему ты такой грустный? – спросила Маша, увидев Петю, входящего в класс. – Дома что-то не в порядке? И вчера ты не пришёл на занятия воскресной школы. Что-то случилось?

– Меня отец в церковь не пустил, – хмуро ответил Петя. – Сказал, что дома более важные дела. Пришлось помогать вешать новые полки на кухне.

– Жаль, конечно, но это тоже нужно.

– Нужно, я не спорю. Но ведь можно это в другой день делать! – возмутился Петя. – У него всегда так: в субботу в гараже целый день возится, в воскресенье дома или на даче что-то делает. Я ему сказал, что в Библии написано, что человек должен шесть дней работать, а один день отдыхать, так он мне целую лекцию прочитал. Всё вспомнил: и мои оценки, и футбол, и школьные каникулы три месяца…

– Не расстраивайся. После уроков поговорим об этом, – успокоила Маша товарища.

– Ага, после уроков! Он мне целый список заданий дал: в аптеку сходить, бабушку проведать, вещи из химчистки забрать. Так что сегодня я не смогу к тебе прийти.

– Я помогу тебе. Вместе сходим и в аптеку, и к бабушке. Между прочим, все эти задания очень кстати. Ты знаешь, какая следующая заповедь? – спросила Маша.

– Знаю: «Почитай отца твоего и мать твою».

– У этой заповеди есть продолжение: «...чтобы продлились дни твои на земле, которую Господь, Бог твой, даёт тебе». Эта заповедь – с обетованием, то есть с обещанием Бога долгой жизни, – объяснила Маша. – Слушаться родителей и почитать их – полезно для нас самих.

– Тебе легко говорить, – возразил Петя. – У тебя родители верующие. Отец тебя никогда не наказывает. А мне, знаешь, как иногда достаётся?

– Родителей не выбирают. Это твои мама и папа. Благодаря им ты появился на свет. Они вырастили тебя, кормят, одевают, заботятся о тебе. А если отец наказывает тебя, то потому, что любит тебя и хочет, чтобы ты вырос хорошим человеком.

– Я это понимаю. Но мне иногда трудно быть послушным.

Тут прозвенел звонок, и разговор пришлось прервать. После уроков Маша и Петя купили в аптеке лекарство для бабушки и направились к ней домой. Возле подземного перехода Маша вдруг остановилась.

– Подожди секундочку, – сказала она Пете и подошла к цветочному киоску. – Давай купим цветы бабушке.

– Сегодня же не Восьмое марта, зачем ей цветы?

– А ты думаешь, что женщинам цветы надо дарить только на Восьмое марта? – усмехнулась Маша.

– Ну, ещё на день рождения, – почесал затылок Петя.

Маша выразительно посмотрела на Петю и купила букет жёлтых хризантем.

Бабушка гостеприимно встретила ребят, угостила чаем с медовыми коржиками. Она была очень рада и цветам, всё время поглядывала на букет и гладила по голове то Петю, то Машу.

Когда они распрощались с бабушкой, Петя заметил:

– Ты знаешь, она обычно ворчит и жалуется на жизнь, а сегодня такая добрая! Это из-за цветов?

– Из-за почитания. Принести лекарство больной бабушке – это обязанность. Это просто подчинение родителям, которые поручили тебе что-то сделать. А подарить цветы, или сказать доброе слово, или просто погулять вместе в парке – это и есть почитание. И родителей, и бабушки. – Маша улыбнулась и продолжила: – И именно это продляет жизнь и делает её такой хорошей, как сегодняшний вечер.

– Погоди, Маша! Я сейчас, – сказал Петя и убежал.

Через несколько минут он вернулся, держа в руках два небольших букета астр.

– Я маме цветы купил. Она астры любит. А это тебе, Маша, хоть ты мне не тётя и не бабушка, – смущаясь, протянул он второй букетик улыбающейся однокласснице. – И чего вы так цветы любите?

Рисовала Виктория ДУНАЕВА

(Продолжение следует)

Заповедь пятая

Основной закон Бога (Десять заповедей) делится на две части: заповеди о том, как нам вести себя по отношению к Богу, и о том, как нам относиться к другим людям. О первых четырёх заповедях, в которых идёт речь о нашем отношении к Богу, мы уже говорили. Теперь поговорим о заповедях, в которых Бог говорит, как нам относиться к другим. И начинает Он, как ты думаешь, с чего? Правильно, с нашего отношения к родителям. Бог говорит:

«Почитай отца твоего и мать твою, чтобы продлились дни твои на земле, которую Господь, Бог твой, даёт тебе» (Исх. 20:12).

Никто во всём мире не любит нас так, как нас любят родители. Мы – часть их. Они готовы отказаться от чего угодно, только бы нам было хорошо. Недаром Бог называет Себя нашим Отцом – Он нас так любит, как никто другой. И недаром столько стихов слагается и песен поётся о превосходящей всё любви матери.

Может быть, ты думаешь, зачем нам эта заповедь, если мы своих родителей и так любим? Хороший вопрос. В заповедь «Почитай отца твоего и мать твою» Господь Бог вложил гораздо больше, чем только по-детски любить папу и маму. Например, Бог категорически запретил повышать голос на своих родителей. А того, кто руку поднимет на отца или мать, Бог даже повелел казнить. Но есть ещё одно, что Бог ожидает от нас по отношению к родителям, что для Бога и для нас очень важно: послушание. Я знаю, что это не самое лёгкое дело – слушаться родителей, но Бог это повелевает. Библия говорит, что люди восстали против Бога и стали «злоречивы, клеветники, богоненавистники, обидчики, самохвалы, горды, изобретательны на зло, непослушны родителям, безрассудны, вероломны, нелюбовны, непримиримы, немилостивы» (Рим. 1:30–31). Ты обратил или обратила внимание на слова «непослушны родителям»? Непослушание родителям – большой грех.

Кроме того, в словах этой заповеди содержится также повеление заботиться о родителях, когда они состарятся, когда уже не они будут заботиться о тебе, а будут нуждаться в твоей заботе. Даже когда у тебя будет своя семья, ты должен или должна заботиться о своих родителях (почитать!): звонить им и спрашивать, как у них дела, не нуждаются ли в чём-нибудь. Регулярно посещать их, если вы не вместе живёте. Следить за тем, чтобы они ни в чём не нуждались. Бог заботится о том, чтобы старикам было хорошо, поэтому Он дал эту заповедь.

Если мы хотим иметь интересную, благословенную Богом жизнь, то нам нужно жить по Слову Божьему. Например, в Послании апостола Павла к ефесянам очень ясно об этом написано: «Дети, повинуйтесь своим родителям в Господе, ибо этого требует справедливость. „Почитай отца твоего и мать – это первая заповедь с обетованием, – да будет тебе благо, и будешь долголетен на земле“» (6:1–3).

Хочешь, чтобы тебе и твоим детям было хорошо? Исполняй беспрекословно пятую заповедь Господа, Бога твоего.

Вальдемар ЦОРН

Сын и Отец

Выпиши все буквы красного цвета, и ты узнаешь, как Сын Божий Иисус почитал Своего Отца.

Рисовала Виктория ДУНАЕВА

СТАРТ

Авессалом и Давид

В Библии много историй о разных народах, царствах и отдельных людях. Некоторые истории, описанные в Библии, очень радостные, светлые, а другие — печальные и тёмные. Но и те и другие очень назидательные. Ведь это Библия. Она описывает жизнь, как она есть. Сегодня я расскажу тебе одну такую грустную историю, которая произошла с нашим любимым героем царём Давидом. В Библии история эта со всеми подробностями описана во Второй книге царств, с 15-й по 18-ю главы.

Вальдемар ЦОРН

У царя Давида было много сыновей и дочерей. Когда Давид уже состарился, то некоторые из сыновей стали претендовать на престол. То есть захотели после смерти отца стать царём Израиля. По правилам того времени царём мог стать только тот, кого царь объявит своим наследником. Один из сыновей по имени Авессалом знал, что не видать ему царского престола, так как он был с отцом своим, царём Давидом, в ссоре. Тогда он решил завладеть престолом хитростью и силой. Он завёл у себя колесницы, лошадей и 50 скороходов. Авессалом становился рано утром у ворот, и когда кто-нибудь приходил к царю на суд, он отзывал его в сторону и говорил: «У царя тебя никто слушать не будет. Вот если бы я был царём, то твоё правое дело было бы услышано мной!» И всякими другими хитрыми и гнусными словами

он говорил плохо об отце своём Давиде. Со временем люди стали прислушиваться к тому, что говорил Авессалом, и считать, что он был бы лучшим царём, чем состарившийся Давид.

Настал день, когда Авессалом пошёл в Хеврон и собрал там целую армию сторонников. А лазутчикам велел по всей стране в назначенное им время объявить, что теперь он, Авессалом, царь в Израиле. В общем, он восстал против своего отца.

Узнав, что против него собралось целое войско, Давид решил уйти из Иерусалима. Он не хотел, чтобы в городе была война. Царь Давид со своими сторонниками отправился на восток. Там у него были верные друзья, давшие ему и его людям приют.

Авессалом со своей армией вышел на войну против армии отца. Сам Давид на войну не пошёл, друзья уговорили его остаться. Он только просил своих военачальников сохранить жизнь Авессалому.

Решающая битва произошла в Ефремовом лесу. В те времена в Израиле было ещё очень много лесов. Битва была короткой, но жестокой. Малочисленное войско царя Давида под предводительством Иоава, Авессы и Еффея нанесло сокрушительное поражение армии мятежников. Все сторонники Авессалома бросились врассыпную. Авессалому тоже не оставалось ничего другого, как попытаться спастись бегством. Он на своём муле бросился наутёк через лес. Но так как волосы у него были очень длинные и густые, то он запутался ими в ветвях дуба. А мул убежал. Так и нашли Авессалома – висящим на своих волосах на дубе. Иоав не послушался приказа царя Давида и велел казнить мятежника. Потом его бросили в глубокую яму и набросали огромную кучу камней.

Так бесславно закончилась жизнь Авессалома, сына царя Давида.

Когда Давид узнал о смерти сына, то горько заплакал. Он очень жалел, что сын пошёл против него и Бога и понёс такое наказание.

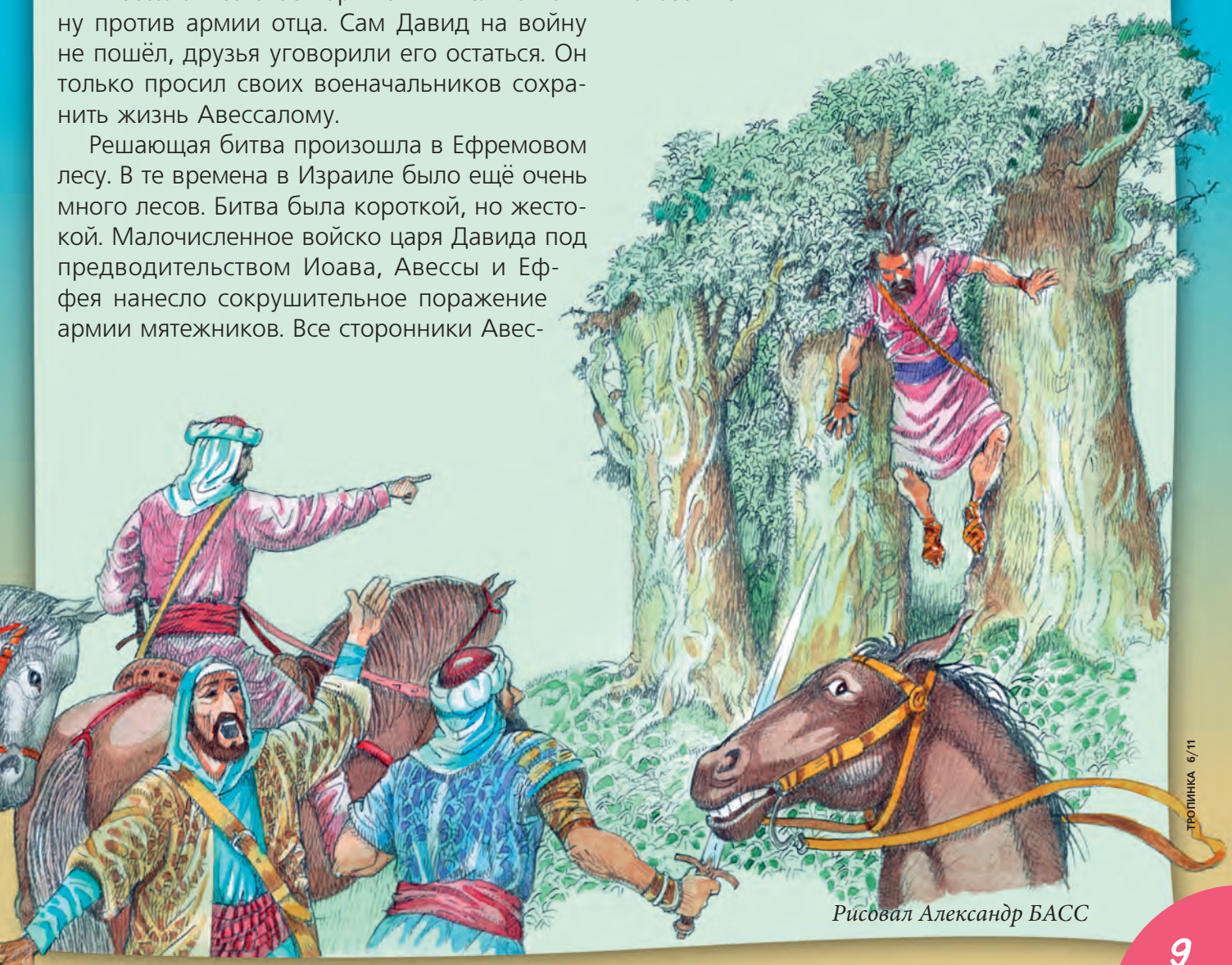

Рисовал Александр БАСС

Божья заповедь

Если ты напишешь под рисунками начальные буквы названий изображённых предметов, то прочтёшь важный для тебя стих из Библии.

Рисовала Людмила ТРОФИМЧУК

Галина ВЕЗИКОВА

ПОЧИТАЙ ТВОИХ ОТЦА И МАТЬ

(Семь значений слова «почитать»)

Почитай твоих отца и мать,
Чтобы жить и долго, и счастливо.
Слушаться, а значит, почитать –
Это перед Богом справедливо.

Их молитвы, труд, усталость, боль
(Часто от рассвета до рассвета) –
Жертвенная верная любовь;
Благодарен сердцем будь за это.

Никаких **секретов не таи**,
Крепнет пусть доверья связь живая,
Помни, что родители твои
Лучшего всегда тебе желают.

И когда отец и мать зовут,
Не замедли – **поспеши на помощь**,
Бог оценит доброхотный труд,
Вырастешь – не раз об этом вспомнишь.

Хорошо **в собранье с ними быть**:
Если ты служеньем с детства занят,
Это помогает заложить
Жизни основательный фундамент.

Не суди родителей своих;
Если кто-то в шутке и с насмешкой
Говорит недоброе о них,
На защиту выступай поспешно.

Главное ж значенье «почитать» –
Горячо **любить**, любить с участьем!
Почитай твоих отца и мать,
И ты будешь бесконечно счастлив.

Рисовала Инна КОЗИНА

САМЫЙ ПРЕКРАСНЫЙ ПОДАРОК

На одном хуторе в Китае жил старый крестьянин, и было у него три сына. Старший сын был очень умным. Став взрослым, он уехал в большой город Шанхай и стал бизнесменом. Второй сын тоже покинул отцовское хозяйство. Он уехал в город Нанкин и стал государственным чиновником. Младший сын был рослым и сильным. Крестьянское хозяйство ему было по душе. Отец выделил сыну участок земли, который был расположен далеко от его собственной усадьбы. И младший сын стал крестьянином.

Путь в Шанхай и Нанкин был далёким, да и новая усадьба находилась не по соседству. Поэтому отец очень редко видел своих сыновей. Он очень скучал по ним. На его 80-летие друзья организовали особый праздник. На праздничный обед было запланировано приготовить очень длинную лапшу. Длинная лапша является в Китае символом долгой жизни. Сыновья также получили приглашение на пир и обещали приехать.

Наконец настал этот знаменательный день. Отец был радостно взволнован: сегодня он увидит своих сыновей! Он нетерпеливо ждал у дверей дома. Наконец вдали появился паланкин (крытые носилки). «Это мой старший сын», – подумал отец. Но когда паланкин приблизился, он увидел, что в нём сидит женщина.

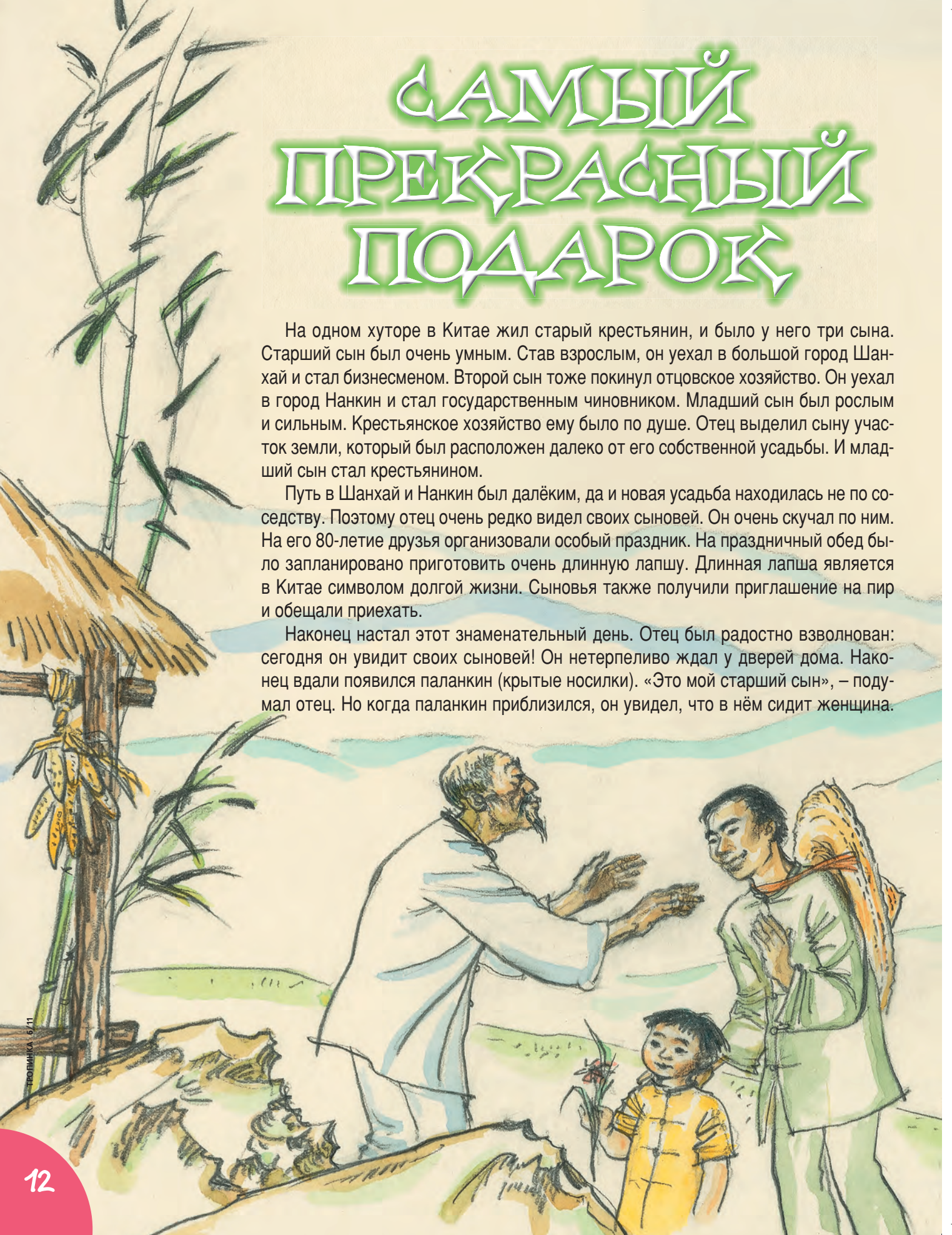

Это была жена его сына. «Где мой сын?» – спросил старый отец. Сноха объяснила: «Твой сын очень занят на фирме. Ему сейчас никак нельзя оставить свои дела. Но ты не переживай. Твой старший сын сделал тебе великолепный подарок. Он построил для тебя в городе новый дом, и ты скоро переедешь в город». Отец, печально улыбнувшись, посмотрел на сноху. «Очень приятно», – с усилием выдавил он.

И он снова в ожидании встал у дверей. Спустя некоторое время он опять увидел приближающийся к дому паланкин. Старый отец надеялся увидеть в нём своего среднего сына. Но когда паланкин остановился возле дома, из него вышла лишь жена среднего сына. «Твой сын занят правительственными делами и не может прийти, – сказала она. – Но он купил для тебя ценный подарок – совершенно новый автомобиль вместе с водителем, который будет возить тебя, куда ты захочешь». – «Это... это очень приятно», – нерешительно ответил отец.

Гости прибывали, а младшего сына всё не было. Отец с нетерпением смотрел на дорогу. Наконец он увидел вдали идущего пешком человека. Вскоре он узнал в нём своего младшего сына, одетого в простую китайскую одежду. За ним шла вся его семья. Старый отец был так счастлив, что поспешил им навстречу. Согласно обычаю, младший сын поклонился отцу и сказал: «Отец, извини, что мы так поздно пришли и что не смогли принести тебе подарок. Урожай в этом году был очень плохой. Но нам хотелось с тобой повидаться и сказать тебе, как мы тебя любим».

Старый отец заплакал от радости. Он не желал ни дома в Шанхае, ни автомобиля с шофёром. Он хотел лишь любви своих сыновей. Отец вытер слёзы. «Придя и сказав, что ты любишь меня, ты сделал мне самый прекрасный подарок!» – сказал он.

По мотивам рассказа Оливера ХСУ

Знаешь ли ты...

что луговые собачки – вовсе не собаки, хотя умеют лаять по-собачьи, а грызуны, родственники белки? Они общительны и живут большими колониями с множеством нор и подземных ходов на равнинах Северной Америки. В колонии царит строгий порядок. Каждая семья занимает отдельный участок. К чужакам луговые собачки настроены враждебно, а в семье сохраняют мир и любовь.

Рисовала
Елена МИХАЙЛОВА-РОДИНА

Автор неизвестен

ЧТО ПОДАРИТЬ?

Сценка

Действующие лица: *девочки Оля и Катя, продавец, пастор, 4 мудреца, 3 пастуха.*

Оля. Привет!

Катя. Привет!

Оля. Почему ты сидишь такая грустная?

Катя. У меня нет подарка ко дню рождения моего лучшего друга, и я не могу придумать, что ему подарить.

Оля. А когда у него день рождения?

Катя. Завтра.

Оля. Завтра? Прямо на Рождество? Как замечательно, когда день рождения совпадает с Рождеством! Пойдём, попробуем найти что-нибудь в магазине.

Рисовала Виктория ДУНАЕВА

Катя. А ты разве не знаешь, у кого на Рождество день рождения?

Оля. Нет. И я рада, что никто из моих друзей не родился на Рождество. А то пришлось бы отмечать два праздника в один день.

Катя. Нет, это не два, это один праздник, только… (*В это время девочки подошли к ларьку.*)

Продавец. Добрый день! Чем я могу вам помочь?

Оля. Нам нужен подарок, только мы ещё не знаем, какой…

Катя. Нам нужен подарок для Иисуса…

Продавец. Для Иисуса! К сожалению, у меня нет ничего такого, что бы вы могли Ему подарить.

Катя. Жаль.

Продавец. До свидания!

Оля и Катя. До свидания!

Оля. Ты сказала, что подарок – для Иисуса. Это Тот, о Котором нам рассказывали как-то молодые люди, приходившие в школу?

Катя. Да, это Иисус, Который оставил небо и родился в этот мир Младенцем. Поэтому мы и празднуем Рождество. Это день рождения Господа Иисуса Христа.

Оля. «Господа Иисуса Христа». Ты уже почти так разговариваешь, как разговаривают в церкви.

Катя. Церковь! Хорошая идея! Служитель церкви нам точно сможет помочь.

Пастор. Здравствуйте, дети! Что вас привело сюда в этот час? Богослужение сегодня будет только в 6 часов вечера.

Оля. Мы хотели бы попросить у вас совета.

Пастор. Пожалуйста!

Катя. Вы же знаете, что завтра день рождения Иисуса. Он мой лучший Друг, Он делает много добра мне… Он родился для всех людей, жил на земле и исцелял многих. Потом Его распяли, но Он воскрес и до сих пор живой. Он помогает мне в школе, защищает меня…

Оля. Такого друга я тоже не против иметь.

Катя. …Я могу с Ним обо всём говорить. А завтра у Него день рождения, но у меня нет подарка для Него.

Пастор. Это хорошо, что ты Ему хочешь сделать подарок. Тебе может в этом помочь Библия. Там обо всём написано.

Катя. Библия… Конечно, Библия! И как это я не подумала об этом? (*Звучит песня: Книга Библия…*)

Пойдём, Оля, я теперь знаю, где искать. К Иисусу ведь приходили мудрецы – люди, которые принесли Ему подарки. Давай спросим у них. (*Обращается к мудрецам.*) Здравствуйте! Мы ищем подарок для Иисуса. Не могли бы вы нам сказать, что можно Ему подарить?

1-й мудрец. Когда я увидел звезду на небе, у меня тоже возник этот вопрос.

Оля. Звезда, рождественская звезда. Потому что Он родился? Ну и важный же это должен быть друг!

2-й мудрец. Это было так. Когда мы увидели на небе звезду, то сразу поняли, что родился Царь иудейский.

Оля. Он был царём?!

3-й мудрец. Мы пошли в Иерусалим и спросили: «Где родившийся Царь иудейский? Ибо мы видели звезду Его на востоке и пришли поклониться Ему».

4-й мудрец. Когда царь Ирод это услышал, то встревожился, а с ним весь Иерусалим. Ирод собрал всех священников и книжников, чтобы узнать от них, где должно родиться Христу.

1-й мудрец. И они ему сказали: «В Вифлееме иудейском».

2-й мудрец. Когда мы это услышали, то пошли туда. И звезда, которую мы видели на востоке, шла перед нами, пока не остановилась над местом, где был Младенец.

3-й мудрец. Увидев звезду, мы очень обрадовались и, войдя в дом, увидели Младенца с Марией, матерью Его.

4-й мудрец. Мы упали на колени и поклонились Ему. И, открыв сокровища свои, подарили Ему золото, ладан и смирну.

Катя. Это очень дорогие подарки, которых Он, конечно, и достоин. Но я не такая богатая, я бедная, как… Пастухи тоже были небогатыми, они, наверное, нам смогут помочь. Знаешь, Оля, пастухи были первыми людьми на земле, которые узнали, что родился Иисус. Они были первыми, которые увидели Иисуса. Я уверена, они знают, что можно подарить Иисусу.

1-й пастух. Вы к нам?

Катя. Да, мы хотели спросить, знаете ли вы, что Иисусу доставило бы радость?

1-й пастух. Радость, говоришь? Да, о радости и ангел говорил в ту чудесную ночь, когда мы были на поле. Было совсем темно и тихо. И вдруг мы увидели яркий свет, и ангел предстал перед нами, и слава Господня осияла нас. Мы очень испугались. Ангел заговорил с нами.

2-й пастух. Он сказал: «Не бойтесь. Я возвещаю вам великую радость, которая будет всем людям; ибо ныне родился вам в городе Давидовом Спаситель, Который есть Христос Господь. И вот вам знак: вы найдёте Младенца в пеленах, лежащего в яслях».

3-й пастух. И внезапно явилось с ангелом многочисленное воинство небесное, славящее Бога и взывающее: «Слава в вышних Богу, и на земле мир, в людях благоволение!»

1-й пастух. Когда ангелы отошли от нас на небо, мы сказали друг другу: «Пойдём в Вифлеем и посмотрим, что там случилось, о чём возвестил нам Господь».

2-й пастух. И, поспешив туда, мы нашли Марию, и Иосифа, и Младенца, лежащего в яслях. И мы прославили Бога за всё, что услышали и увидели.

Катя. Я знаю! Я теперь знаю, что мы можем подарить Иисусу, это Ему точно понравится: наше поклонение, нашу радость, наши песни, наш праздник.

Оля. Да. Теперь и у меня есть подарок для Него. Я хочу подарить Ему моё сердце. Я хочу верить в Него и иметь Его своим Другом.

Рисовала Юлия ПРАВДОХИНА

Составила
Эльвира ЦОРН

1. В какой город из-за переписи надо было идти Иосифу со своей женой? (Лк. 2:4–5).
2. Как звали жену Иосифа? (Лк. 2:5).
3. Что служило кроваткой для новорождённого Младенца? (Лк. 2:7).
4. Каким именем был назван Младенец? (Лк. 2:21).
5. «____ в вышних Богу, и на земле мир, в людях благоволение!» (Лк. 2:14).
6. Кто возвестил пастухам великую радость о рождении Спасителя? (Лк. 2:8–11).
7. «Иисус же возрастал и преуспевал в премудрости и ____ у Бога и людей» (Лк. 2:52).
8. Город, в котором человек вынужден был влезть на дерево, чтобы увидеть Иисуса в толпе людей (Лк. 19:1–4).
9. Город, в котором Иисус провёл детство и юность (Лк. 2:39–40).
10. Название города, в окрестностях которого Иисус насытил 5000 человек (Ин. 6:1–15).
11. Имя пророчицы, которая находилась в храме, когда Младенца Иисуса принесли туда для посвящения Господу (Лк. 2:22–38).
12. Город, в котором учеников Иисуса впервые стали называть христианами (Деян. 11:26).
13. «Ему дана власть, слава и царство, чтобы все народы, племена и ____ служили Ему» (Дан. 7:14).
14. Царь, который, узнав о рождении Иисуса, повелел избить в Вифлееме и окрестностях всех младенцев до двух лет (Мф. 2:16).
15. «Так благость и милость Твоя да сопровождают меня во все ___ мои» (Пс. 22:6).
16. Апостол, брат Иисуса (Гал. 1:19).

Знаешь ли ты...

что морские звёзды – это иглокожие в форме диска, от которого отходят пять (редко – до 40) лучей, или рук? Величина этих малоподвижных животных, обитающих на чистом морском дне и питающихся моллюсками, колеблется от 2 см до 1 м, но чаще всего достигает 25 см.

Кроссворд

РОЖДЕСТВО

Реши кроссворд, и ты узнаешь, что написано в выделенных клетках.

1. Имя сына, возвещённое будущей матери ангелом (Лк. 1:26–31).
2. Греческий перевод слова «Мессия».
3. Человек, которому ангел предсказал рождение небесного Младенца (Мф. 1:20–23).
4. Мария – ____ Иосифа (Мф. 1:20).
5. Дар волхвов (Мф. 2:11).
6. Город, в котором родился Христос (Лк. 2:4–7).
7. Кроватка Царя царей (Лк. 2:7).
8. Евангелист, описавший рождение Иисуса Христа.
9. Имя кесаря, по повелению которого все должны были пойти в свой город для участия в переписи (Лк. 2:1–3).
10. Время суток, в которое родился Иисус (Лк. 2:8–11).
11. Старец, благословивший Младенца (Лк. 2:25).
12. Первые гости Иисуса, принесшие Ему подарки (Мф. 2:1–11).
13. Мать Иисуса (Мф. 2:11).
14. Что повелел сделать Август? (Лк. 2:1).
15. Должность Августа (Лк. 2:1).
16. Кто в рождественскую ночь слышал песню ангелов? (Лк. 2:8).
17. Человек, которого разгневало известие о рождении Царя (Мф. 2:1–12, 16).
18. Что служило дорожным указателем для волхвов? (Мф. 2:9).
19. «Слава в _____ Богу и на земле мир» (Лк. 2:14).
20. Дар волхвов (Мф. 2:11).

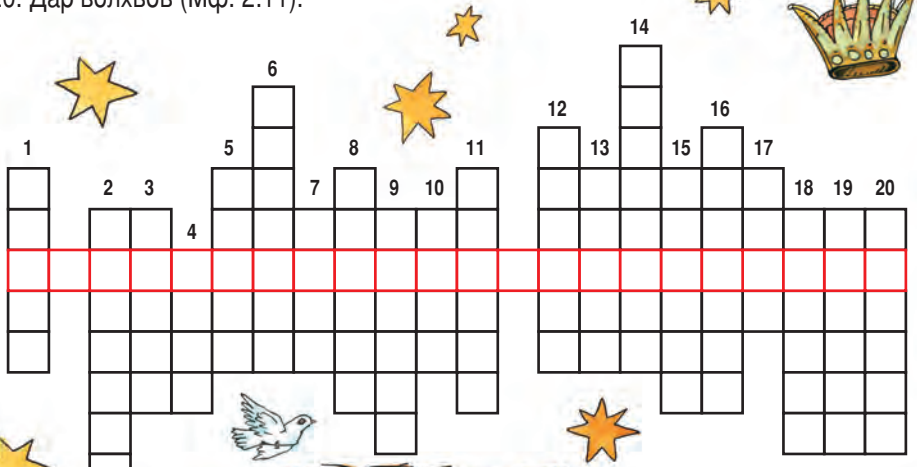

Составила Дарина ЦЫГАНОК

В ХЛЕВУ СПАСИТЕЛЬ БЫЛ РОЖДЁН

Слова и музыка
Станислава КРАЛИНА

Плавно, нежно

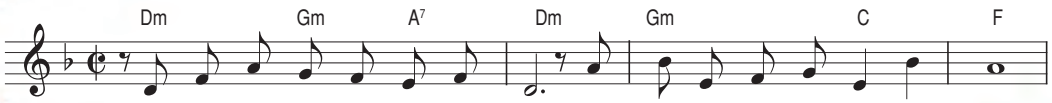

1 В хле- ву Мла - де- нец был рож - дён в чу - дес-ный ве - чер зим- ний…
2 Вот па - сту - хи во - круг ко - стра ве - дут сво - ю бе - се- ду…
3 В пе- ще - ре ти - хо и тем - но… Звез - да на не - бе яс - ном…
Окончание: В хле- ву Спа - си- тель был рож - дён.

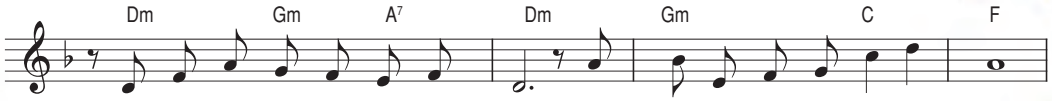

1 Мир лю- дям с не- ба воз - ве - щён. Хор ан - ге - лов пел гим-ны.
2 Е - щё не ско - ро до ут - ра, от - ку- да ж столь-ко све-та?
3 Все лю - ди спят у - же дав - но, ле - жит Мла- де - нец в яс-лях…

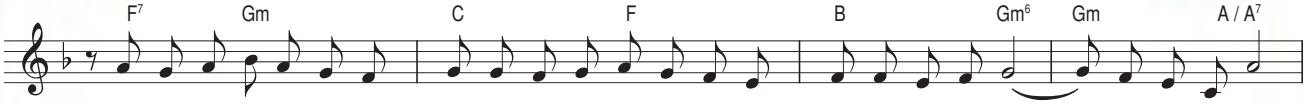

1 И каж-да - я звез-да в но - чи, как пла- мя ма-лень-кой све - чи, да- ри- ла яр - ки - е лу- чи.
2 Вдруг ан-гел Бо-жий им пред-стал, бла- гу - ю весть им рас-ска - зал и путь к Мла - ден - цу у - ка-зал.
3 В пе- ще- ре Бог на-шёл при - ют – Е - го прос-ты- е лю - ди ждут, а в не- бе ан - ге- лы по-ют.

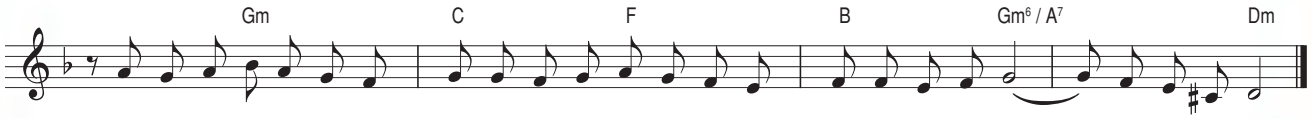

1 И каж-да - я звез-да в но - чи, как пла- мя ма-лень-кой све - чи, да- ри- ла неж - ны - е лу- чи.
2 Вдруг ан-гел Бо-жий им пред-стал, бла- гу - ю весть им рас-ска - зал и путь к спа - сень - ю у - ка- зал.
3 В пе- ще- ре Бог на-шёл при - ют – Е - го прос-ты- е лю - ди ждут. Об э - том ан - ге- лы по- ют.

Рисовала Виктория ДУНАЕВА

Эльвира ЦОРН

Иудейская пустыня

Наконец настал долгожданный день, когда семья Красновых отправилась в путешествие по Святой земле – по стране, в которой родился и, будучи на земле, жил Иисус Христос. По прибытии в аэропорт Тель-Авива они взяли напрокат машину и поехали в Хайфу, где сняли номер в гостинице. Глава семьи Семён хорошо ориентировался в Израиле, так как очень интересовался этой страной, да и многое знал из Библии. Был у них с собой и путеводитель по Святой земле. Первый день они провели в Хайфе. Побывали они и на горе Кармил, откуда им открылся прекрасный вид на Изреельскую долину и на Хайфу. На этой горе Илия бросил вызов пророкам Ваала, устроив состязание, чтобы показать, кто истинный Бог, и призвал народ сделать выбор, кому служить: Богу или Ваалу. Там Красновы памятник пророку увидели.

Вид на Изреельскую долину с горы Кармил

Рано утром на второй день путешественники отправились к Мёртвому морю. В этот день они многое увидели. Им было всё очень интересно. Неизгладимое впечатление произвела на всех Иудейская пустыня с её величественными золотисто-розовыми холмами, которые поднимались по обеим сторонам дороги. Иногда можно было видеть бедуинов с отарами пасущихся на холмах овец.

Мёртвое море

– Такое ощущение, будто я попала в сказку! – воскликнула 11-летняя Инна. – Я впервые своими глазами вижу, как выглядит пустыня. Вот будет что рассказать подругам!

– Папа, расскажи, пожалуйста, об Иудейской пустыне всё, что ты знаешь, – попросил 13-летний Дима.

– Хорошо, – обрадовался отец. Он любил делиться своими знаниями. – Иудейская пустыня расположена на западном побережье Мёртвого моря. Называется она так потому, что при разделе земли между коленами Израилевыми

Иудейская пустыня весной

досталась колену Иуды. В восточной части её, мы как раз сейчас здесь проезжаем, находятся Иудейские горы, которые славятся красотой своих глубоких каньонов. В Иудейских горах берут начало многочисленные потоки. В сезон дождей они стремительно несут свои воды по обрывам и скалам, и весной пустыня на короткое время покрывается красивыми цветами и травами. Затем возвращается её обычный вид. В западной части пустыня представляет собой твёрдый известняк, который через трещины пропускает воду в глубь почвы до водонепроницаемого слоя. Ища выход наружу, вода выходит родниками в восточной части пустыни. Западная часть пустыни довольно зелёная – с давних времён земля обрабатывается. Здесь встречаются боярышник, фисташковое и рожковое деревья. В центральной части пустыни мягкий известняк, он пропускает воду всего на несколько сантиметров. Поэтому здесь встречается только мелкая растительность, позволяющая пасти скот. На юге Иудейская пустыня граничит с пустыней Негев. Мы увидим её, когда поедем на самый юг, в Эйлат, после того как заедем в Беэр-Шеву.

– Этот отпуск я не забуду никогда в жизни! – восторженно сказала Инна.

– Между прочим, по этой пустыне проносит свои воды Иордан, в устье которого (при впадении в Мёртвое море) Иоанн Креститель крестил людей, – вставила мама. – В Иудейскую пустыню пришёл и Иисус, чтобы принять крещение от Иоанна. После крещения Иисус 40 дней был в посте и молитве в этой пустыне. Здесь Он был искушаем дьяволом.

– Мы посетим сегодня и монастырь, который расположен на горе искушения, прежде чем вернёмся в гостиницу, – сказал отец и продолжил свой рассказ: – С древних времён Иудейская пустыня была убежищем для отшельников и повстанцев, так как в ущельях и на обрывах находится много пещер. Здесь и Давид прятался от преследований царя Саула. Он был знаком с пустыней, так как в юности пас здесь овец. В одном из псалмов он характеризует эту пустыню как землю пустую, иссохшую и безводную… А вон впереди уже и Мёртвое море. Но мы поедем сначала к пещерам Кумрана.

После посещения Кумрана, где бедуинами были найдены древние свитки Библии, которые стали величайшим открытием в истории еврейского народа, семья Красновых искупалась в самом солёном море мира, если это можно назвать купанием. Мёртвое море, побережье которого является самым низким местом поверхности суши Земли, – это жемчужина Иудейской пустыни. После купания они заехали в природный заповедник, кибуц Эн-Геди, где их поразило многообразие растительного и животного мира. Чего там только не увидишь! Посетили они и крепость Масаду, которая является символом героизма и непоколебимости иудейского народа в борьбе за независимость.

– Смотрите, вон на горе монастырь! – вдруг воскликнул Дима. – Это тот, к которому мы едем?

– Да, – подтвердил отец и повернул машину к автостоянке.

Кумранские пещеры

Иордан

Иудейская пустыня

ДАВИД И САУЛ

Давид прятался от преследований царя Саула в пустыне Зиф, которая является частью Иудейской пустыни. Однажды он и Авесса подкрались ночью к шатру Саула и взяли его копьё и сосуд с водой. Ни Саул, ни люди его, спавшие вокруг шатра, ничего не заметили. Отойдя на большое расстояние и став на вершине горы, Давид воззвал к народу и Авениру, военачальнику Саула, упрекая их в том, что они не берегут своего господина. И узнал Саул голос Давида, и понял, что Давид относился к нему с почтением как к помазаннику Божьему (1 Цар. 26).

Рисовала Елена МИКУЛА

*Раскрашивал(а)*_____

Елена САФОНОВА

ЗНАЕШЬ ЛИ ТЫ ИХ ИМЕНА?

Рисовала
Лариса ГОРОШКО

1 Его имя означает «Бог улыбнулся». Он – обещанный Богом сын престарелых родителей. Доверял Богу и Его обетованиям. Исполняя волю отца, покорно и мужественно выдержал испытание своей веры. Его кроткое послушание отцу – прообраз послушания Иисуса Христа Отцу Небесному.

Ответ: Быт. 21–28 гл.

2 Родоначальник целого народа. Любил отца, был услужлив, но ему не хватало твёрдой веры в Божье обетование, и он продал своё первородство. Обманутый братом, он лишился отцовского благословения для первенца. В порыве гнева и обиды хотел отомстить хитрому брату, но потом смирился и простил его.

Ответ: Быт. 25:19–34; 27:1–46; 33 гл.

3 Его имя буквально означает «растущий». Он из многодетной семьи. Любимец отца, что привело к зависти его братьев. Они продали его в рабство, скрыв правду от отца. Он стал самым важным человеком после самого правителя и спас свой народ от голодной смерти. К отцу относился почтительно и с любовью.

Ответ: Быт. 37, 39–50 гл.

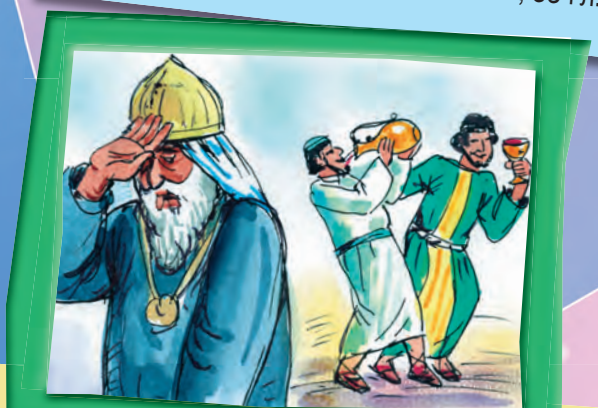

4 Его имя означает «Бог высок». Первосвященник и судья Израиля. За потворство своим детям, которые бесславили Господа, он понёс строгое наказание: израильтяне потерпели поражение в войне с филистимлянами, Божий ковчег завета был захвачен победителями, а его сыновья погибли.

Ответ: 1 Цар. 1:9–17; 2:27 – 3:18; 4:1–17

Сергей САННИКОВ

6. Христианство у власти

Император Константин

Когда я ещё учился в начальной школе, в нашем классе был мальчик, которого мы почему-то называли Пона. Мы вместе играли на переменах в разведчиков и стреляли друг в друга из рогаток и самодельных пистолетов. Однажды Пона пришёл в класс и громко заявил перед началом урока: «А папа у меня теперь большой начальник, и мы переезжаем в новую квартиру». Пона с этого времени действительно изменился. Хотя мы по-прежнему гонялись друг за другом на переменах, утром его привозили в школу на папиной служебной машине. А когда его мама как-то пришла в школу и увидела, что Пона целится в меня из рогатки, она закричала: «А ну, перестань! Нечего тебе с босяками водиться! Они тебе не ровня!» Нам было очень жаль Пону, потому что теперь он не играл с нами, а на следующий год его забрали из нашей школы. Я всегда вспоминаю эту историю, когда рассказываю о том, как император Римской империи Константин стал христианином.

Изображение знамени с монограммой имени Иисуса на монете императора Константина

Битва войск Константина и Максенция у моста. Художник Питер Ластман. 1613 г.

В 312 году Константин, войсками провозглашённый императором, выступил против Максенция, которого тоже провозгласили императором. У Константина было почти в четыре раза меньше войск, чем у Максенция, который к тому же сидел за крепкими крепостными стенами Рима. Одержать победу в таких условиях было почти невозможно. Но как-то в полдень, когда войска готовились к сражению, Константин и его свита увидели на небе знак креста и надпись: «Этим побеждай». Константин был в шоке. Он не был христианином, но его друзья много рассказывали ему о Христе, и он истолковал это видение как обещание победы, если он и его воины станут христианами. Он велел сделать знамёна с изображением креста и монограммой имени Иисуса, которую видел у христиан, и такие же изображения на щитах и шлемах солдат и вступил в бой.

Император Максенций

Максенций тоже хотел заручиться помощью богов, и языческие жрецы Рима прочили ему победу, если он первым вступит в бой. Он вышел за стены Рима и занял очень невыгодную позицию. Его войско было полностью разгромлено, а сам он был убит в этом бою. Всё это убедило Константина в силе Христа, и он публично объявил себя христианином и не только прекратил гонения на христиан, но дал им большие привилегии и сделал христианских епископов своими советниками. Он даже перенёс столицу своей империи, которая тогда охватывала почти весь мир, в новый город на Востоке, названный в честь его Константинополем. Там не было ни одного языческого храма, а стояли только христианские знаки и святыни.

Новый Рим, Константинополь, Византий — древние названия современного Стамбула. Гравюра XV века

Воины из свиты римского императора с христианской символикой на щитах. Фрагмент мозаики церкви в Равенне. VI век

Положение христиан с этого времени полностью изменилось. Из гонимого меньшинства они стали господствующим большинством. Теперь никто не смел угрожать им. Наоборот, христиане стали уничтожать языческих идолов и их храмы-капища. Теперь стало выгодно быть христианином. Можно было получить хорошую должность или заключить выгодную сделку, потому что император дал христианам большие льготы и права. Это привело к тому, что вскоре все стали принимать крещение, и появилось много христиан, которые только по виду были христианами, но посещали служения по необходимости и держались христианских норм только внешне.

К сожалению, царственное положение плохо повлияло не только на служителей церкви, но также на многих искренних христиан. Они стали больше думать о роскоши, о выгоде в бизнесе и о материальных удобствах, чем о Христе и Его Царстве. Первые три века христианство не было связано с государством и являлось солью для мира. Её не видно в пище, но она придаёт ей вкус. Начиная с IV века, христианство стало массовым. Оно соединилось с государством, и ему пришлось принять его нравы и порядки. Конечно, оно стало красивым и богатым, но потеряло простоту, а зачастую и верность.

Ольга МАРТЫНОВА

Сибирская кедровая красавица

1

***Знаешь ли ты, что ливанский кедр** (Cedrus libani) совсем не то же самое, что **сосна кедровая сибирская** (Pínus sibírica)? Они, конечно, родственники, хотя и относятся к различным родам. На Руси, принявшей христианство, Библия была самой читаемой книгой, видимо, поэтому сибирскую красавицу назвали в честь её знаменитого библейского собрата по семейству.*

Растёт кедровая сосна в Западной и Восточной Сибири, на Урале, в Монголии и в Северном Китае. Современник А. С. Пушкина, краевед и натуралист В. Дмитриев в статье «Сибирский кедр» в 1818 году сравнивал эти два вечнозелёных растения так: «Славьтеся, места, любимые солнцем, гордитесь, высоты ливанские, своими кедрами... но... в глазах моих тенистый кедр богатой Сибири не уступит вам в красотах своих и мне вас заменит. Какое величество в осанке сего дерева, какая священная тень в густоте лесов его!» Гимном красоте сибирской сосны звучат слова пословицы: «В ельнике – трудиться, в березняке – веселиться, в кедровнике – Богу молиться». Особенно хороша кедровая сосна весной, когда её украшают яркие шишки малинового цвета и она «пылит».

2

Знаешь ли ты, что существует очень рискованная профессия **древолаза-шишкобоя**? Сучья на кедровой сосне растут, начиная с высоты, равной высоте четвёртого этажа здания, а до них надо подняться по голому стволу. Шишки же висят ещё выше – почти на самой верхушке. Древолазу-шишкобою требуется и сила, и ловкость, и, конечно, мужество! В XIX веке Россия ежегодно собирала до 200 тысяч тонн кедрового ореха.

3

*Знаешь ли ты, что **сибирская сосна** живёт почти тысячу лет? Если быть точнее – до 800–850 лет. Высотой она достигает 45 метров. Её хвоинки собраны в пучки по пять (а у обыкновенной сосны – всего по две). Главная её особенность – семена, знаменитые «кедровые орешки». Они и вкусны, и очень полезны. По количеству фосфора кедровые орешки превосходят другие виды орехов, по питательности они равноценны сое. В них содержатся такие дефицитные микроэлементы, как марганец, медь, цинк, кобальт. Они богаты йодом. Масло кедровых орешек не уступает по вкусу лучшим сортам прованского. На кедровом масле многие знаменитые художники замешивали свои краски.*

4

*Знаешь ли ты, что в **кедровых лесах** не слышно комариного писка? И всё благодаря ароматным выделениям, что оздоровляют воздух. В шкафах, сделанных из приятно пахнущего кедрового дерева, не заводится моль, а в посуде из кедровой сосны долго не киснет молоко. Древесина её применяется для изготовления музыкальных инструментов, например, резонансных досок фортепиано. Раньше немецкие торговцы, закупавшие в России кедровое масло, просили изготавливать тару из кедровой древесины. И всё потому, что, разбирая на доски кедровые ёмкости, они продавали их на заводы музыкальных инструментов, тем самым увеличивая свою прибыль.*

Рисовала
Юлия ПРАВДОХИНА

Мы с Колькой...

Светлана ЯРОШЕВИЧ

Решил я вам письмо в «Тропинку» написать. Про себя и про Кольку. Другана моего. Зовут меня Славкой, но мама, когда недовольна моим поведением, называет меня Вячеславом Ивановичем.

Мы с Колькой друзья, что называется, водой не разлить. Всегда и везде вместе. Ну, конечно, случаются иногда маленькие разногласия, но это редко. А так мы дополняем друг друга. Мама даже говорит, что если бы от Кольки отнять немного толщины и добавить мне, то были бы мы в среднем нормальной упитанности. Я-то себя худым не считаю. Ну, подумаешь, коленки острые и лопатки немного торчат. Зато у меня хоть мускулы видны (пусть и заячьи, как папа говорит) и пресс жиром не зарос, а у Кольки ни одного рёбрышка не сосчитаешь – всё у него мягкое и пышное, как у бабушкиной перины.

Колька на всё просто смотрит. Вот даже если палку взять. Он и видит в ней только палку, больше ничего. А я эту палку как возьму да как взмахну ею, так мне уж кажется, будто это шпага, а я мушкетёр. Мы с Колькой так часто играем. Он, конечно же, за Портоса, ну а я, знамо дело, за д'Артаньяна.

Живём мы в городе, а наши родители дружат и ходят в одну церковь. Мы с Колькой в эту же церковь ходим в один класс воскресной школы и там за одной партой сидим. Здорово у нас в воскреске! Училка нам много интересного рассказывает, только мне бывает трудно сосредоточиться. И вот какой вопрос меня в последнее время стал беспокоить. Почему это так хочется того, что запрещено?! Ну, вот хотя бы такой случай был.

Поехали однажды наши родители в лес и нас с собой взяли. А мама моя заранее нас предупредила, чтобы незнакомых ягод не ели, потому что бывают, мол, ядовитые. Рвём мы, значит, черничку, и тут мама нас зовёт. Мы к ней. А она нам показывает круглую чёрную ягодку, которая посреди зелёных листиков хитренько так глядит: «Это вороний глаз. Ядовитая ягода. Есть ни в коем случае нельзя!»

А Колька стоит над ягодой этой и облизывается. До чего ж она на черничку похожа, только крупнее и сочнее; кажется, сок из неё так и брызнет, очутись ягодка во рту. И почему её есть нельзя?! Но мы тогда выдержали, так как маме поверили.

А недавно вот что было. Пошли мы с Колькой на пруд, что в деревне, где моя бабушка

живёт. Там ещё рядом колхозный сад заброшенный, а в нём такие огромные зонтики растут, что-то типа укропа, только гигантские. И вот залезли мы в эти заросли. Я достал мой складной ножик, и мы, используя ножик как мачете, стали как всамделишные мачо пробираться вперёд через «джунгли». Мама что-то рассказывала про эти растения. Что они вредные. Но я забыл. Да мы их и не ели. Потом мы с Колькой срубили себе по стволу этого «укропчика» и стали сражаться на «шпагах». Нам было весело. Солнце светило ярко, на улице тепло, и впереди ещё так много времени до начала занятий…

А вечером у меня по всему телу пошли красные пятна, которые болели. Мама очень испугалась. Меня отвезли в больницу, где уже был Колька с такими же точно симптомами. Оказалось, что мы получили ожоги от «укропчика», который на самом деле назывался борщевик. Письмо я вам пишу из больницы, лёжа в кровати. На соседней кровати лежит Колька (кстати, он передаёт привет). У меня много времени теперь, которое некуда девать, и я думаю о том, что произошло. Зря мы не послушали маму. До меня дошло, почему надо слушаться родителей, хотя часто

Василий БЕЛИЧЕНКО

Не беги от Божьего лица,
Не пренебрегай советом матери,
Слушай наставление отца –
Вот к благословеньям указатели.

и не согласен и не совсем понимаешь их предостережения. В такие минуты ужасно хочется поступить наоборот. Вот и Ева с Адамом не послушались Бога, потому что не поверили Ему, засомневались в истинности Его слов. За это они были изгнаны из рая. А мы с моим друганом Колькой за своё недоверие, непослушание и невнимательность лежим в больнице, и наша молодая жизнь проходит мимо, когда на улице столько интересного…

Вы уж передайте всем ребятам, которые читают ваш журнал, чтобы они слушали родителей. Это очень важно! А ещё важнее быть послушным Богу, ведь Он наш Небесный Отец. Он плохому никогда не научит. Это точно!

Остаюсь искренне ваш
Вячеслав Иванович.

Знаешь ли ты…

что в старину борщевик назывался «борщ»? Некоторые виды борщевика съедобны, и его молодую зелень использовали для приготовления блюд, в которые входили и другие овощи, поэтому и блюда также назывались «борщ». Со временем борщевик перестали употреблять в пищу. Теперь под борщом понимают суп со свёклой. Часть видов борщевика содержит вещества, которые вызывают ожоги у человека и крупных млекопитающих.

Рисовала
Лариса ГОРОШКО

ЗАГАДКИ

1. Какая верёвочка спасла целое семейство?

2. Нашёл подушку в поле он, заснул – увидел дивный сон.

3. Богатейший из золота дом променял на овечий загон.

Прислала ЕРМОЛОВА Александра, Россия

АЛИМОВА Анель, 8 лет, Казахстан

ГОРОБЕЙ Олена, 14 лет, Украина

ХАВЕЛОВ Петя, 12 лет, Украина

САВЧЕНКО Алёна, 7 лет, США

БУРЖИНСКАЯ Ангелина, 10 лет, Кыргызстан

МАТУЛЯК Анна, 7 лет, Украина

ХЕНЧЕТТ Эвелина, 12 лет, Украина

«ВИФЛЕЕМСКАЯ ЗВЕЗДА»

Кроссворд

Реши кроссворд, и ты узнаешь, что написано в выделенных клетках.

Составила ФИЛАТОВА Алёна, 11 лет, Казахстан

1. Город детства Иисуса (Лк. 4:14–16).
2. Один из апостолов (Мф. 10:3).
3. Живое существо, которое люди раньше приносили в дар Богу (Лев. 22:21).
4. Великий царь-певец (Пс. 7:1).
5. Город, в который должны были пойти Мария и Иосиф во время переписи населения (Лк. 2:1–5).
6. Сын Божий (Ин. 6:67–69) .
7. Что принесли волхвы в дар Младенцу? (Мф. 2:7–11).
8. Ученик Иисуса (Мф. 10:2).
9. Второй сын Израиля (Иакова) (Исх. 1:1–2).
10. Сын царя Давида (3 Цар. 1:32–34).

Дорогая «Тропинка»! Вот уже 4 года я читаю тебя. Большое спасибо тем, кто тебя создал! Мне очень нравится читать рассказы, стихи, решать кроссворды. Хоть мне уже 16 лет, но мне всё ещё интересно тебя читать. Когда мои племянники приходят ко мне в гости, они всегда просят, чтобы я дала им «Тропинки», и спрашивают, не получила ли я новую «Тропинку». Поэтому я присылаю деньги, чтобы снова получать этот интересный журнал и в следующем году. Пусть Господь благословит вас и ваш труд! Хотя мы не знаем друг друга лично, но нас объединяет то, что мы – дети одного Бога, одного Небесного Отца. Живя в разных городах, сёлах, мы с вами читаем ту же книгу Библию, молимся, поём, посещаем такие же собрания. И в этот радостный праздник Рождества Христова желаю вам процветания в ваших семьях и обильных Божьих благословений в новом году.

Когда в Вифлееме родился Христос,
Ангелы пели с небесных высот.
Славили Бога они в вышине:
Господу слава и мир на земле!

С наилучшими пожеланиями
ВАРВАРЮК Алёна, Молдова

ПРОЧТИ СТИХ!

Составила и нарисовала ШПАК Оксана, 13 лет

Ответы

К стр. 7: «Я прославил Тебя на земле, совершил дело, которое Ты поручил Мне исполнить» (Ин. 17:4).

К стр. 10: «Почитай отца твоего и мать твою» (Втор. 5:16).

К стр. 17: 1. Вифлеем. 2. Мария. 3. Ясли. 4. Иисус. 5. Слава. 6. Ангел. 7. Любви. 8. Иерихон. 9. Назарет. 10. Тивериада. 11. Анна. 12. Антиохия. 13. Языки. 14. Ирод. 15. Дни. 16. Иаков.

К стр. 18: КРОССВОРД: 1. Иисус. 2. Христос. 3. Иосиф. 4. Жена. 5. Ладан. 6. Вифлеем. 7. Ясли. 8. Матфей. 9. Август. 10. Ночь. 11. Симеон. 12. Волхвы. 13. Мария. 14. Перепись. 15. Кесарь. 16. Пастухи. 17. Ирод. 18. Звезда. 19. Вышних. 20. Смирна.
С РОЖДЕСТВОМ ХРИСТОВЫМ!

К стр. 23: 1. Исаак. 2. Исав. 3. Иосиф. 4. Илий.

К стр. 30: ЗАГАДКИ: 1. Червлёная (Нав. 2:1–21; 6:19–22). 2. Иаков (Быт. 28:10–15). 3. Иисус (Лк. 2:6–16; Ин. 17:5).
КРОССВОРД: 1. Назарет. 2. Варфоломей. 3. Жертва. 4. Давид. 5. Вифлеем. 6. Иисус. 7. Золото. 8. Иаков. 9. Симеон. 10. Соломон.
С РОЖДЕСТВОМ!

К стр. 31: ПРОЧТИ СТИХ: «Дети, будьте послушны родителям вашим» (Кол. 3:20).

Тропинка

6/11 (124)

СВЕТ НА ВОСТОКЕ

Детский христианский журнал
Издаётся с 1990 года
Выходит шесть раз в году
Тираж русского издания 80 000 экз.

Выходит на русском, украинском, немецком, румынском, казахском, киргизском, болгарском и английском языках

Издаётся и рассылается на добровольные пожертвования всем желающим

Главный редактор Эльвира Цорн

Редколлегия:
Пётр Луничкин, Елена Микула, Марк Раик, Елена Сафонова, Константин Сулима, Вальдемар Цорн

Журнал зарегистрирован в Министерстве печати и информации Российской Федерации: рег. № 0111049 от 14.09.93

Адрес редакции в России: **ХМ «Свет на Востоке»**, 190020, г. Санкт-Петербург, а/я 201, E-Mail: post@lio.ru
Тел.: +7-812-747 2548

Журнал зарегистрирован в Государственном комитете СМИ Украины: рег. № КВ 6658 от 30.10.2002. Подписной индекс: 40253

Адрес редакции в Украине: **МО «Світло на Сході»**, ул. Хорольская, 30, г. Киев, Украина, 02090
E-Mail: sns@sns.org.ua; Тел.: +380-44-296-8639

Адрес редакции в Германии:
LICHT IM OSTEN, Postfach 1340, 70809 Korntal, GERMANY
Телефон: +49 711 839908-23; факс: +49 711 839908-4;
E-Mail: ezorn@lio.org

Пожертвования из западных стран
можно присылать чеками на адрес редакции в Германии или переводами на банковский счёт Nr. 9 916 425, (BLZ 604 500 50), IBAN DE53 6045 0050 0009 9533 30, SWIFT/BIC SOLA DE S1 LBG, Kreissparkasse Ludwigsburg

Оформить подписку на журнал и посылать пожертвования, письма и материалы можно также по адресам представительств журнала «Тропинка»:

Estonia, Valgus Estonia, P.K. 1443, Kesklinna, 20501 Narva, Tel. 372-35 635 89
Казахстан, 101202, г. Сарань, ул. Комсомольская, 23, E-Mail: svetnavostokekz@gmail.com
Canada, LIGHT IN THE EAST, P.O. Box 52024, 106-645 Commissioners Rd. East, London ON N6C OA1, E-Mail: lightintheeastcanada@gmail.com
Lietuva, ŠVIESA RYTUOSE, Pylimo g. 20-10, 01118 Vilnius, E-Mail: gyviejisaltiniai@gmail.com
Молдова,2045,г.Кишинэу-45,а/я1681,E-Mail:svetnavostokemd@gmail.com
Россия, 362003, г. Владикавказ, а/я 1039, E-Mail: office@nomcc.org
Россия, 236015, г. Калининград, а/я 200, E-Mail: n_orlova70@bk.ru
USA, LIGHT IN THE EAST, P.O. Box 214582 Sacramento, CA 95821; Tel.: +1 (916) 3483388, E-Mail: liteusa@lio.org

Стр. 12–13: © KEB, Breidenbach, перевод с немецкого Марии Винс

Компьютерная вёрстка: Константин Сулима, Киев

На первой странице обложки: www.shutterstock.com

© «Свет на Востоке», 2011 г.

ISSN 1610-9104
Для детей младшего и среднего школьного возраста

www.tropinka.su

ЛАБИРИНТ

Помоги пастухам найти ясли Младенца Иисуса Христа.

Дорогой читатель!

Сердечно поздравляем тебя
с Рождеством Христовым
и наступающим Новым годом!

Редколлегия